



Marszałek Województwa Łódzkiego

al. Piłsudskiego 12, 90-051 Łódź, tel. /+48/ 42 291 97 95
e-mail: rolnictwo@lodzkie.pl, www.lodzkie.pl

RRII.7123.500.2024.AK

Łódź, dnia 10 grudnia 2024 r.

DECYZJA

Na podstawie art. 83 ust. 1 pkt 1, art. 83a ust. 1, art. 83c ust. 1 i 3, art. 83d ust. 1 i 2, art. 86 ust. 1 pkt 4, 5 i 10, art. 90 ust. 1 i 2 ustawy z dnia 16 kwietnia 2004 r. o ochronie przyrody (Dz.U. z 2024 r. poz. 1478) oraz art. 104 § 1 ustawy z dnia 14 czerwca 1960 r. - Kodeks postępowania administracyjnego (Dz. U. z 2024 r. poz. 572) – po rozpatrzeniu wniosku Gminy Miasto Łódź z dnia 31.10.2024 r. znak: ZZM.WZP.I.501.223.2024.BZ o wydanie zezwolenia na usunięcie jednego drzewa z terenu pasa drogowego ul. Osiedlowej na wysokości nr 2 w Łodzi (działka ewidencyjna o numerze 249/20 w obrębie B-46), Marszałek Województwa Łódzkiego

o r z e k a :

- Zezwolić** Gminie Miasto Łódź na usunięcie jednej leszczyny tureckiej o obwodzie pnia 155 cm, mierzonym na wysokości 130 cm, znajdującej się na terenie pasa drogowego drogi wewnętrznej ul. Osiedlowej na wysokości nr 2 w Łodzi (działka ewidencyjna o numerze 249/20 w obrębie B-46), zgodnie z lokalizacją wskazaną przez wnioskodawcę na mapie dołączonej wniosku.
- Określić termin** usunięcia drzewa wymienionego w punkcie 1 do dnia 30 czerwca 2025 r.
- Nie naliczać opłaty** za usunięcie drzewa wymienionego w punkcie 1 na podstawie art. 86 ust. 1 pkt 4, 5 i 10 ustawy z dnia 16 kwietnia 2004 r. o ochronie przyrody.
- Uzależnić wydanie zezwolenia** na usunięcie drzewa wymienionego w punkcie 1 od wykonania przez Gminę Miasto Łódź nasadzenia zastępczego jednego klonu polnego 'Elsrijk' o dobrze wykształconej koronie i prawidłowo uformowanej bryle korzeniowej oraz o obwodzie pnia nie mniejszym niż 12 cm (pomiar na wysokości 100 cm).
- Ustalić:**
 - termin wykonania nasadzenia** zastępczego, o którym mowa w punkcie 4, do dnia 31 grudnia 2025 r.;
 - lokalizację wykonania nasadzenia** zastępczego, o którym mowa w punkcie 4, na terenie pasa drogowego drogi wewnętrznej ul. Osiedlowej w Łodzi (działka ewidencyjna o numerze 249/20 w obrębie B-46), zgodnie z lokalizacją wskazaną przez wnioskodawcę na mapie dołączonej do wniosku.
- Zobowiązać** Gminę Miasto Łódź **do przedłożenia w Urzędzie Marszałkowskim Województwa Łódzkiego informacji o wykonaniu nasadzenia zastępczego**, o którym mowa w punkcie 4, w terminie 14 dni od dnia jego wykonania, wraz z podaniem faktycznej daty posadzenia drzewa oraz załączeniem planu sytuacyjnego z zaznaczoną lokalizacją posadzonego drzewa.

UZASADNIENIE

Do Urzędu Marszałkowskiego Województwa Łódzkiego wpłynął wniosek Gminy Miasto Łódź z dnia 31.10.2024 r. znak: ZZM.WZP.I.501.223.2024.BZ o wydanie zezwolenia na usunięcie jednego drzewa z terenu pasa drogowego ul. Osiedlowej na wysokości nr 2 w Łodzi (działka ewidencyjna o numerze 249/20 w obrębie B-46). W przyczynie usunięcia drzewa podano: „*Drzewo obumarło. Grozi złamaniem co może stwarzać zagrożenie bezpieczeństwa dla osób i mienia*”. Zadeklarowano wykonanie nasadzenia zastępczego jednego klonu polnego 'Elsrijk' na terenie pasa drogowego drogi wewnętrznej ul. Osiedlowej w Łodzi (działka ewidencyjna o numerze 249/20 w obrębie B-46). Wniosek spełniał wymagania formalne, o których mowa w art. 83b ustawy z dnia 16 kwietnia 2004 r. o ochronie przyrody.

Przeprowadzone przez pracowników Urzędu Marszałkowskiego Województwa Łódzkiego oględziny terenowe wykazały, że wnioskowane do usunięcia drzewo to leszczyna turecka o obwodzie pnia 155 cm, mierzonym na wysokości 130 cm. Drzewo jest obumarłe, na jego nabiegach korzeniowych występują ubytki korowiny. Istnieje zagrożenie, że podczas działania niekorzystnych warunków atmosferycznych drzewo złamie się i przewróci w kierunku bloku mieszkalnego, chodnika lub drogi. Przedmiotowa leszczyna nie posiada wartości przyrodniczych i kulturowych oraz walorów krajobrazowych. W dniu oględzin terenowych w obrębie drzewa nie stwierdzono obecności gatunków chronionych.

Podstawę prawną dla marszałka województwa do wydania decyzji w przedmiotowym zakresie stanowią przepisy art. 83a ust. 1 oraz art. 90 ust. 1 i 2 ustawy z dnia 16 kwietnia 2004 r. o ochronie przyrody. Z treści tych przepisów wynika, że zezwolenie na usunięcie drzewa lub krzewu z terenu nieruchomości wydaje wójt, burmistrz albo prezydent miasta, a w przypadku gdy zezwolenie dotyczy usunięcia drzewa lub krzewu z terenu nieruchomości lub jej części wpisanej do rejestru zabytków - wojewódzki konserwator zabytków. Czynności, o których mowa w art. 83-89, w zakresie, w jakim są one wykonywane przez wójta, burmistrza albo prezydenta miasta, w odniesieniu do nieruchomości będących własnością gminy - z wyjątkiem nieruchomości będących w użytkowaniu wieczystym innego podmiotu - wykonuje starosta. Jeżeli prezydent miasta na prawach powiatu sprawuje funkcję starosty, czynności, o których mowa w ust. 1, wykonuje marszałek województwa.

Mając powyższe na uwadze, działając w oparciu o art. 86 ust. 1 pkt 4, 5 i 10 ustawy z dnia 16 kwietnia 2004 r. o ochronie przyrody, Marszałek Województwa Łódzkiego udzielił zezwolenia na usunięcie leszczyny tureckiej wymienionej w punkcie 1 sentencji niniejszej decyzji bez pobrania opłaty z tego tytułu. Ww. przepisy stanowią, że nie nalicza się opłat za usunięcie: drzew lub krzewów, które zagrażają bezpieczeństwu ludzi lub mienia w istniejących obiektach budowlanych lub funkcjonowaniu urządzeń, o których mowa w art. 49 § 1 Kodeksu cywilnego, drzew lub krzewów, które zagrażają bezpieczeństwu ruchu drogowego lub kolejowego albo bezpieczeństwu żeglugi oraz drzew lub krzewów, które obumarły lub nie roszą szansy na przeżycie, z przyczyn niezależnych od posiadacza nieruchomości. W rozpatrywanym przypadku drzewo wnioskowane do usunięcia jest obumarłe w związku z czym zagraża bezpieczeństwu ludzi i mienia oraz bezpieczeństwu ruchu drogowego. Zachodzi obawa, że w czasie silnego wiatru drzewo złamie się i przewróci w kierunku bloku mieszkalnego, chodnika lub drogi, na przemierzających się w pobliżu ludzi lub pojazdy poruszające się ul. Osiedlową w Łodzi.

Zgodnie z art. 10 § 1 Kodeksu postępowania administracyjnego organy administracji publicznej obowiązane są zapewnić stronom czynny udział w każdym stadium postępowania, a przed wydaniem decyzji umożliwić im wypowiedzenie się co do zebranych dowodów i materiałów oraz zgłoszonych żądań. W niniejszej sprawie z uwagi na ww. zagrożenia tutaj. Organ na podstawie art. 10 § 2 Kodeksu postępowania administracyjnego odstąpił od zasady wyrażonej w art. 10 § 1 Kodeksu postępowania administracyjnego, uznając, iż załatwienie sprawy nie cierpi zwłoki ze względu na niebezpieczeństwo dla życia lub zdrowia ludzkiego oraz ze względu na groźącą niepowetowaną szkodę materialną. Przyczyny odstąpienia od zasady zawartej w art. 10 § 1 Kodeksu postępowania administracyjnego zostały utrwalone w aktach sprawy w drodze adnotacji (art. 10 § 3 Kodeksu postępowania administracyjnego).

Na podstawie art. 83c ust. 3 ustawy z dnia 16 kwietnia 2004 r. o ochronie przyrody tutaj. Organ uzależnił wydanie zezwolenia na usunięcie drzewa od wykonania nasadzenia zastępczego określonego w punkcie 4 sentencji decyzji. Zgodnie z art. 83d ust. 2 ww. ustawy Marszałek Województwa Łódzkiego określił w punktach 4-6 sentencji decyzji liczbę, gatunek oraz minimalny obwód pnia drzewa, które ma zostać posadzone, a także termin wykonania nasadzenia, lokalizację nasadzenia oraz termin złożenia informacji o wykonaniu nasadzenia. Organ uwzględnił lokalizację nasadzenia wskazaną przez wnioskodawcę w projekcie nasadzenia dołączonym do wniosku.

Ulica Osiedlowa w Łodzi zaliczana jest do kategorii dróg wewnętrznych, dlatego też projekt decyzji, zezwalającej na usunięcie drzewa z terenu jej pasa drogowego nie musi być uzgodniony przez Regionalnego Dyrektora Ochrony Środowiska w Łodzi.

Biorąc powyższe pod uwagę, orzeczono jak w sentencji.

Pouczenie:

1. Od niniejszej decyzji przysługuje stronie odwołanie do Samorządowego Kolegium Odwoławczego w Łodzi, wniesione za pośrednictwem Marszałka Województwa Łódzkiego, w terminie 14 dni od daty jej otrzymania (art. 127 § 1, art. 129 § 1 i § 2 Kodeksu postępowania administracyjnego).
2. Przed upływem terminu do wniesienia odwołania decyzja nie ulega wykonaniu. Wniesienie odwołania w terminie wstrzymuje wykonanie decyzji (art. 130 § 1 i § 2 Kodeksu postępowania administracyjnego).
3. Przed upływem terminu do wniesienia odwołania strona może zrzec się prawa do wniesienia odwołania wobec organu administracji publicznej, który wydał decyzję. Z dniem doręczenia Marszałkowi Województwa Łódzkiego oświadczenia o zrzeczeniu się prawa do wniesienia odwołania przez ostatnią ze stron postępowania, decyzja staje się ostateczna i prawomocna (art. 127a § 1 i § 2 Kodeksu postępowania administracyjnego).

4. Decyzja podlega wykonaniu przed upływem terminu do wniesienia odwołania, gdy jest zgodna z żądaniem wszystkich stron lub jeżeli wszystkie strony zrzekły się prawa do wniesienia odwołania (art. 130 § 4 Kodeksu postępowania administracyjnego).
5. Usunięcie drzewa poza terminem określonym w punkcie 2 sentencji decyzji potraktowane zostanie jako usunięcie drzewa bez wymaganego zezwolenia, co stanowić będzie podstawę do wymierzenia administracyjnej kary pieniężnej (art. 88 ust. 1 pkt 1 ustawy o ochronie przyrody).
6. Jeśli posadzone w zamian za usunięte drzewo nasadzenie zastępcze, o którym mowa w punkcie 4 sentencji niniejszej decyzji, nie zachowa żywotności po 3 latach od dnia upływu terminu wskazanego w punkcie 5 lit. a) sentencji decyzji lub przed upływem tego terminu, z przyczyn zależnych od posiadacza nieruchomości, nałożony zostanie ponownie w drodze decyzji obowiązek posadzenia drzewa. W przypadku niewykonania nasadzenia zastępczego zgodnie z zezwoleniem będą miały zastosowanie przepisy o postępowaniu egzekucyjnym w administracji. (art. 86 ust. 2 i 3 ustawy o ochronie przyrody).
7. Uzyskanie niniejszej decyzji na usunięcie drzewa nie zwalnia od obowiązku przestrzegania zakazów dotyczących niszczenia gniazd, jaj, postaci młodocianych oraz siedlisk ptaków, schronień zwierząt objętych ochroną prawną (art. 52 ustawy o ochronie przyrody) oraz humanitarnego traktowania zwierząt dzikich.
8. W przypadku stwierdzenia obecności gatunków chronionych, ich siedlisk, ostoi bądź gniazd w trakcie wykonywania przedmiotowej decyzji, należy wstrzymać wycinkę drzewa oraz zwrócić się ze stosownym wnioskiem do Generalnego Dyrektora Ochrony Środowiska bądź Regionalnego Dyrektora Ochrony Środowiska (art. 56 ustawy o ochronie przyrody), gdyż niniejsza decyzja nie jest tożsama z uzyskaniem zezwolenia na odstępstwa od zakazów zawartych w art. 51 ust. 1 i art. 52 ust. 1 ustawy o ochronie przyrody.
9. Zgodnie z art. 155 Kodeksu postępowania administracyjnego decyzja ostateczna, na mocy której strona nabyła prawo, może być w każdym czasie za zgodą strony uchylona lub zmieniona przez organ administracji publicznej, który ją wydał, jeżeli przepisy szczególne nie sprzeciwiają się uchyleniu lub zmianie takiej decyzji i przemawia za tym interes społeczny lub słuszny interes strony. Jeśli zaistnieje konieczność zmiany warunków ustalonych w sentencji niniejszej decyzji (np. wydłużenia terminu usunięcia drzewa lub terminu wykonania nasadzenia zastępczego, zmiany gatunku lub parametru drzewa mającego stanowić nasadzenie zastępcze), to przed upływem wyznaczonych w niej terminów na usunięcie drzewa lub wykonanie nasadzenia zastępczego, strona musi wystąpić ze stosownym wnioskiem do Marszałka Województwa Łódzkiego o zmianę niniejszej decyzji.



z up. Marszałka
Województwa Łódzkiego
Iwona Obiedzińska
Zastępca Dyrektora
Departamentu Rolnictwa

Otrzymują:

1. Gmina Miasto Łódź
Adres do korespondencji:
✓ Zarząd Zieleni Miejskiej w Łodzi
ul. Retkińska 41
94-004 Łódź
2. a/a

Zwolniono z opłaty skarbowej.

Podstawa: ustawa z dnia 16 listopada 2006 r. o opłacie skarbowej (Dz. U. 2023 poz.2111) – załącznik do ustawy, cz. III pkt 44, kol. 4, pkt 6

Osiedlowa 2 (dz. 249/20 w B-46)

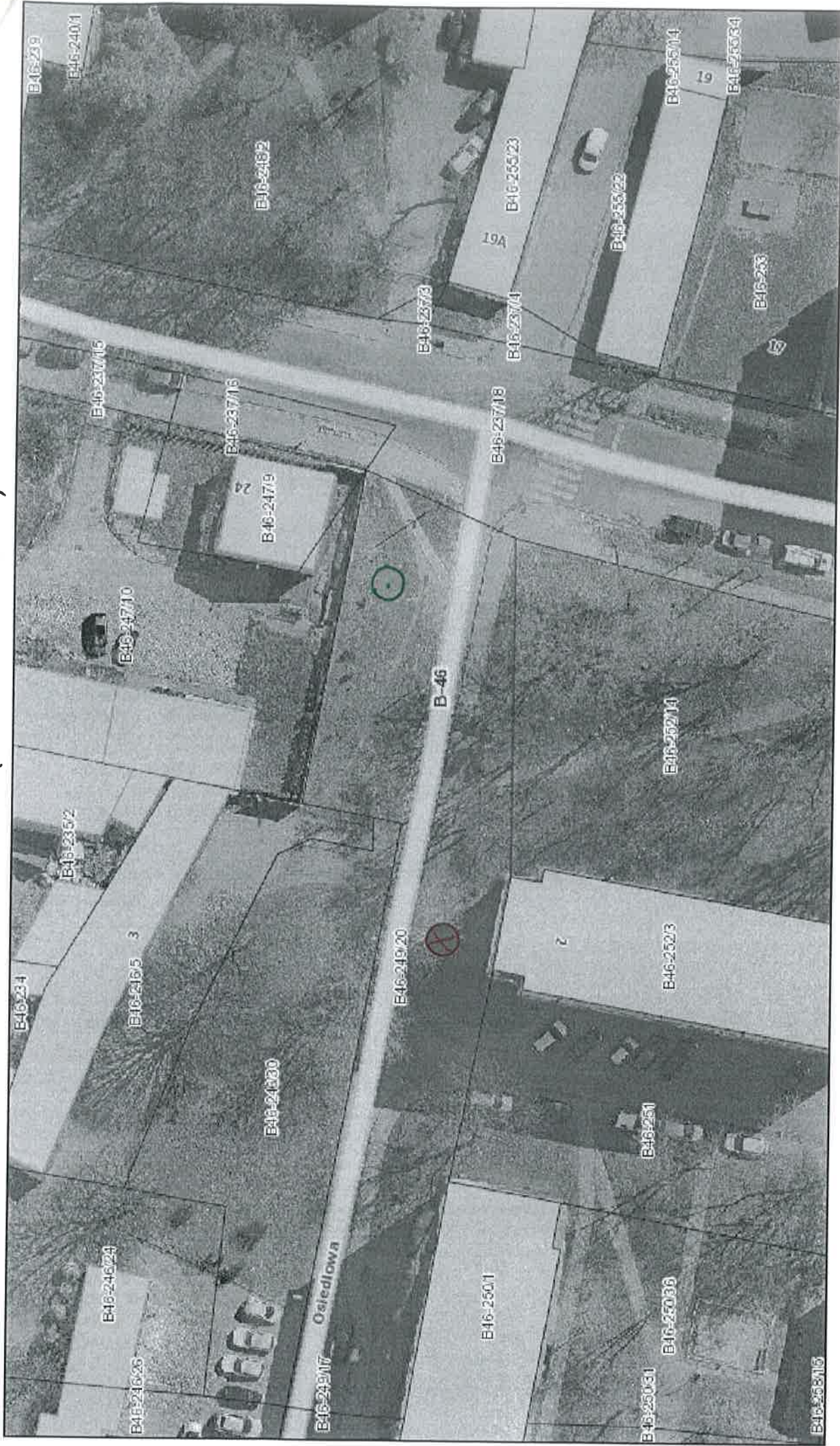

wrzesień 18, 2024

-  przybliżona lokalizacja drzewa do usunięcia
-  lokalizacja nasadzenia zamiennego

