



## Marszałek Województwa Łódzkiego

al. Piłsudskiego 12, 90-051 Łódź, tel. /+48/ 42 291 97 95  
e-mail: rolnictwo@lodzkie.pl, www.lodzkie.pl

RRII.7123.501.2024.MOS

Łódź, dnia 17 grudnia 2024 r.

### DECYZJA

Na podstawie art. 83 ust. 1 pkt 1, art. 83a ust. 1, art. 83c ust. 1 i 3, art. 83d ust. 1 i 2, art. 86 ust. 1 pkt 4 i 5, art. 90 ust. 1 i 2 ustawy z dnia 16 kwietnia 2004 roku o ochronie przyrody (Dz.U. z 2024 r. poz. 1478) oraz art. 104 § 1 ustawy z dnia 14 czerwca 1960 roku – Kodeks postępowania administracyjnego (Dz. U. z 2024 r. poz. 572), po rozpoznaniu wniosku z dnia 25 października 2024 r., znak: ZZM.WZP.I.501.112.2024.BZ, złożonego przez Gminę Miasto Łódź z siedzibą przy ul. Piotrkowskiej 104, reprezentowaną przez p. o. Dyrektora Zarządu Zieleni Miejskiej w Łodzi, w sprawie udzielenia zezwolenia na usunięcie jednego drzewa z terenu działki ewidencyjnej 48/22 w obrębie B-43 w Łodzi, Marszałek Województwa Łódzkiego

### o r z e k a :

- Zezwolić** Gminie Miasto Łódź na usunięcie jednego jesionu pensylwańskiego o obwodzie pnia 100 cm (pomiar na wysokości 130 cm), znajdującego się na terenie działki ewidencyjnej 48/22 w obrębie B-43, stanowiącej pas drogowy ul. Klaretyńskiej, na wysokości posesji przy ul. Traktorowej 35 w Łodzi, zgodnie z lokalizacją wskazaną na mapie stanowiącej załącznik graficzny do wniosku.
- Określić termin usunięcia drzewa wskazanego w punkcie 1 do dnia 30 lipca 2025 r.**
- Nie naliczać opłat** za usunięcie drzewa wskazanego w punkcie 1 na podstawie art. 86 ust. 1 pkt 4 i 5 ustawy z dnia 16 kwietnia 2004 roku o ochronie przyrody.
- Uzależnić wydanie zezwolenia** na usunięcie drzewa wskazanego w punkcie 1 **od wprowadzenia przez Gminę Miasto Łódź nasadzenia zastępczego** w postaci jednego drzewa z gatunku i odmiany śliwa wiśniowa 'Pissardii'. Sadzonka drzewa powinna posiadać prawidłowo uformowaną bryłę korzeniową i dobrze rozwiniętą koronę, a obwód jej pnia mierzony na wysokości 100 cm powinien wynosić minimum 12 cm.
- Ustalić:**
  - termin wykonania nasadzenia** zastępczego, o którym mowa w punkcie 4, do dnia 31 grudnia 2025 r.
  - lokalizację wykonania nasadzenia** zastępczego, o którym mowa w punkcie 4, na działce ewidencyjnej nr 44/56 w obrębie B-42, zgodnie z lokalizacją wskazaną na mapie stanowiącej załącznik do wniosku.
- Zobowiązać** Gminę Miasto Łódź **do przedłożenia Marszałkowi Województwa Łódzkiego informacji o wykonaniu** nasadzenia zastępczego, o którym mowa w punkcie 4, w terminie 14 dni od dnia jego wykonania, wraz z podaniem faktycznej daty posadzenia drzewa oraz załączeniem planu sytuacyjnego z zaznaczoną lokalizacją posadzonego drzewa.

### UZASADNIENIE

W dniu 28 października 2024 r. do Urzędu Marszałkowskiego Województwa Łódzkiego wpłynął wniosek Gminy Miasto Łódź z dnia 25 października 2024 r., znak: ZZM.WZP.I.501.112.2024.BZ, o udzielenie zezwolenia na usunięcie jesionu wyniosłego o obwodzie pnia 98 cm, znajdującego się na terenie pasa drogowego ul. Traktorowej w Łodzi (działka ewidencyjna 48/22 w obrębie B-43), na wysokości posesji przy ul. Traktorowej 35. W uzasadnieniu wniosku podano, że drzewo jest z zaburzoną statyką, pochylone nad drogą w kierunku zabudowy wielorodzinnej. Posiada wyniesiony i odsłonięty system korzeniowy. Stanowi zagrożenie bezpieczeństwa ludzi i mienia.

W dniu 29 listopada 2024 r. pracownicy Urzędu Marszałkowskiego Województwa Łódzkiego przeprowadzili oględziny w miejscu wskazanym jako lokalizacja drzewa wnioskowanego do usunięcia. Stwierdzono, że wnioskowanym do usunięcia drzewem jest jesion pensylwański o obwodzie pnia 100 cm (określony we wniosku jako jesion wyniosły o obwodzie pnia 98 cm). Drzewo jest mocno pochylone nad jezdnią w kierunku budynku wielorodzinnego. System korzeniowy jest częściowo odsłonięty. Drzewo posiada zachwianą statykę. W obrębie drzewa nie stwierdzono dziko występujących okazów objętych ochroną gatunkową.

W toku prowadzonego postępowania administracyjnego ustalono również, że działka ewidencyjna nr 48/22 w obrębie B-43 stanowi pas drogowy ulicy Klaretyńskiej w Łodzi, która zaliczona jest do kategorii dróg wewnętrznych (informacja uzyskana ze strony internetowej ZDiT „Wykaz ulic na terenie miasta Łodzi zaliczonych do kategorii dróg wewnętrznych będących we władaniu ZDiT”, stan na dzień 01.01.2024 r.), nie stanowi więc drogi publicznej, a usunięcie drzewa z jej terenu nie wymaga uzgodnienia z Regionalnym Dyrektorem Ochrony Środowiska w Łodzi.

Podstawę prawną dla marszałka województwa do wydania niniejszej decyzji stanowią przepisy art. 83a ust. 1 oraz art. 90 ust. 1 i 2 ustawy z dnia 16 kwietnia 2004 r. o ochronie przyrody. Z treści tych przepisów wynika, że zezwolenie na usunięcie drzewa lub krzewu z terenu nieruchomości wydaje wójt, burmistrz albo prezydent miasta, a w przypadku gdy zezwolenie dotyczy usunięcia drzewa lub krzewu z terenu nieruchomości lub jej części wpisanej do rejestru zabytków - wojewódzki konserwator zabytków. Czynności, o których mowa w art. 83-89,

w zakresie, w jakim są one wykonywane przez wójta, burmistrza albo prezydenta miasta, w odniesieniu do nieruchomości będących własnością gminy - z wyjątkiem nieruchomości będących w użytkowaniu wieczystym innego podmiotu - wykonuje starosta. Jeżeli prezydent miasta na prawach powiatu sprawuje funkcję starosty czynności, o których mowa w ust. 1, wykonuje marszałek województwa.

Po przeanalizowaniu zgromadzonego materiału dowodowego Marszałek Województwa Łódzkiego udzielił zezwolenia na usunięcie drzewa wymienionego w punkcie 1 sentencji niniejszej decyzji bez pobierania opłaty z tego tytułu zgodnie z art. 86 ust. 1 pkt 4 i 5 ustawy z dnia 16 kwietnia 2004 r. o ochronie przyrody. Wyżej wskazane przepisy stanowią, że nie nalicza się opłat za usunięcie drzew lub krzewów, które zagrażają bezpieczeństwu ludzi lub mienia w istniejących obiektach budowlanych lub funkcjonowaniu urządzeń, o których mowa w art. 49 § 1 Kodeksu cywilnego, a także drzew lub krzewów, które zagrażają bezpieczeństwu ruchu drogowego lub kolejowego albo bezpieczeństwu żeglugi. W rozpatrywanym przypadku drzewo wnioskowane do usunięcia posiada zachwianą statykę. W tym stanie rzeczy drzewo zagraża bezpieczeństwu ludzi, mienia oraz ruchu drogowego. Zachodzi obawa, że w czasie silnego wiatru lub pod naporem pokrywy śnieżnej drzewo złamie się lub przewróci w stronę przebywających w pobliżu ludzi oraz przejeżdżających lub parkujących samochodów.

Na podstawie art. 83c ust. 3 ustawy z dnia 16 kwietnia 2004 r. o ochronie przyrody tutaj. Organ uzależnił wydanie zezwolenia na usunięcie drzewa wskazanego w punkcie 1 sentencji niniejszej decyzji od wykonania nasadzenia zastępczego określonego w punkcie 4 sentencji niniejszej decyzji. Zgodnie z art. 83d ust. 2 ww. ustawy Marszałek Województwa Łódzkiego określił w punktach 4-6 sentencji decyzji gatunek i odmianę oraz minimalny obwód pnia drzewa, które ma zostać posadzone, a także termin wykonania nasadzenia, lokalizację nasadzenia oraz termin złożenia informacji o wykonaniu nasadzenia.

Biorąc powyższe pod uwagę, orzeczono jak w sentencji.

#### Pouczenie:

1. Od niniejszej decyzji przysługuje stronie odwołanie do Samorządowego Kolegium Odwoławczego w Łodzi, wniesione za pośrednictwem Marszałka Województwa Łódzkiego, w terminie 14 dni od daty jej otrzymania (art. 127 § 1, art. 129 § 1 i § 2 Kodeksu postępowania administracyjnego zwanego dalej „kpa”).
2. Przed upływem terminu do wniesienia odwołania strona może zrzec się prawa do wniesienia odwołania wobec organu administracji publicznej, który wydał decyzję. Z dniem doręczenia Marszałkowi Województwa Łódzkiego oświadczenia o zrzeczeniu się prawa do wniesienia odwołania przez ostatnią ze stron postępowania, decyzja staje się ostateczna i prawomocna (art. 127a § 1 i § 2 kpa).
3. Przed upływem terminu do wniesienia odwołania decyzja nie ulega wykonaniu. Wniesienie odwołania w terminie wstrzymuje wykonanie decyzji (art. 130 § 1 i § 2 kpa).
4. Decyzja podlega wykonaniu przed upływem terminu do wniesienia odwołania, gdy jest zgodna z żądaniem wszystkich stron lub gdy wszystkie strony zrzekły się prawa do wniesienia odwołania (art. 130 § 4 kpa).
5. Usunięcie drzewa poza terminem określonym w punkcie 2 sentencji niniejszej decyzji potraktowane zostanie jako usunięcie drzewa bez wymaganego zezwolenia, co stanowić będzie podstawę do wymierzenia administracyjnej kary pieniężnej (art. 88 ust. 1 pkt 1 ustawy o ochronie przyrody zwanej dalej „uop”).
6. Jeśli posadzone w zamian za usunięcie drzewo nasadzenie zastępcze, o którym mowa w punkcie 4 sentencji niniejszej decyzji, nie zachowa żywotności po 3 latach od dnia upływu terminu wskazanego w punkcie 5 lit. a) sentencji decyzji lub przed upływem tego terminu, z przyczyn zależnych od posiadacza nieruchomości, nałożony zostanie ponownie w drodze decyzji obowiązek jego wykonania. W przypadku niewykonania nasadzenia zastępczego zgodnie z zezwoleniem będą miały zastosowanie przepisy o postępowaniu egzekucyjnym w administracji (art. 86 ust. 2 i 3 uop).
7. Zgodnie z art. 155 kpa decyzja ostateczna, na mocy której strona nabyła prawo, może być w każdym czasie za zgodą strony uchylona lub zmieniona przez organ administracji publicznej, który ją wydał, jeżeli przepisy szczególne nie sprzeciwiają się uchyleniu lub zmianie takiej decyzji i przemawia za tym interes społeczny lub słuszny interes strony. Jeśli zaistnieje konieczność zmiany warunków ustalonych w sentencji niniejszej decyzji to przed upływem wyznaczonych w niej terminów na usunięcie drzewa lub wykonanie nasadzenia zastępczego, strona musi wystąpić ze stosownym wnioskiem do Marszałka Województwa Łódzkiego o zmianę niniejszej decyzji.
8. Uzyskanie niniejszej decyzji na usunięcie drzewa nie zwalnia od obowiązku przestrzegania zakazów dotyczących niszczenia gniazd, jaj, postaci młodocianych oraz siedlisk ptaków, schronień zwierząt objętych ochroną prawną (art. 52 ustawy o ochronie przyrody) oraz humanitarnego traktowania zwierząt dzikich. **W przypadku stwierdzenia obecności gatunków chronionych, ich siedlisk, ostoi bądź gniazd w trakcie wykonywania przedmiotowej decyzji, należy wstrzymać wycinkę drzewa oraz zwrócić się ze stosownym wnioskiem do Generalnego Dyrektora Ochrony Środowiska bądź Regionalnego Dyrektora Ochrony Środowiska (art. 56 uop), gdyż niniejsza decyzja nie jest tożsama z uzyskaniem zezwolenia na odstępstwa od zakazów zawartych w art. 51 ust. 1 i art. 52 ust. 1 uop.**

Zwolniono z opłaty skarbowej. Podstawa: ustawa z dnia 16 listopada 2006 r. o opłacie skarbowej (Dz. U. z 2023 poz. 2111) – załącznik do ustawy, cz. III pkt 44, kol. 4, pkt 6.

#### Otrzymują:

Gmina Miasto Łódź  
Adres do korespondencji:  
Zarząd Zieleni Miejskiej w Łodzi  
ul. Retkińska 41, 94-004 Łódź



z up. Marszałka  
Województwa Łódzkiego  
*Ewa Czarnecka*  
Dyrektor  
Departamentu Rolnictwa

# Traktorowa 35

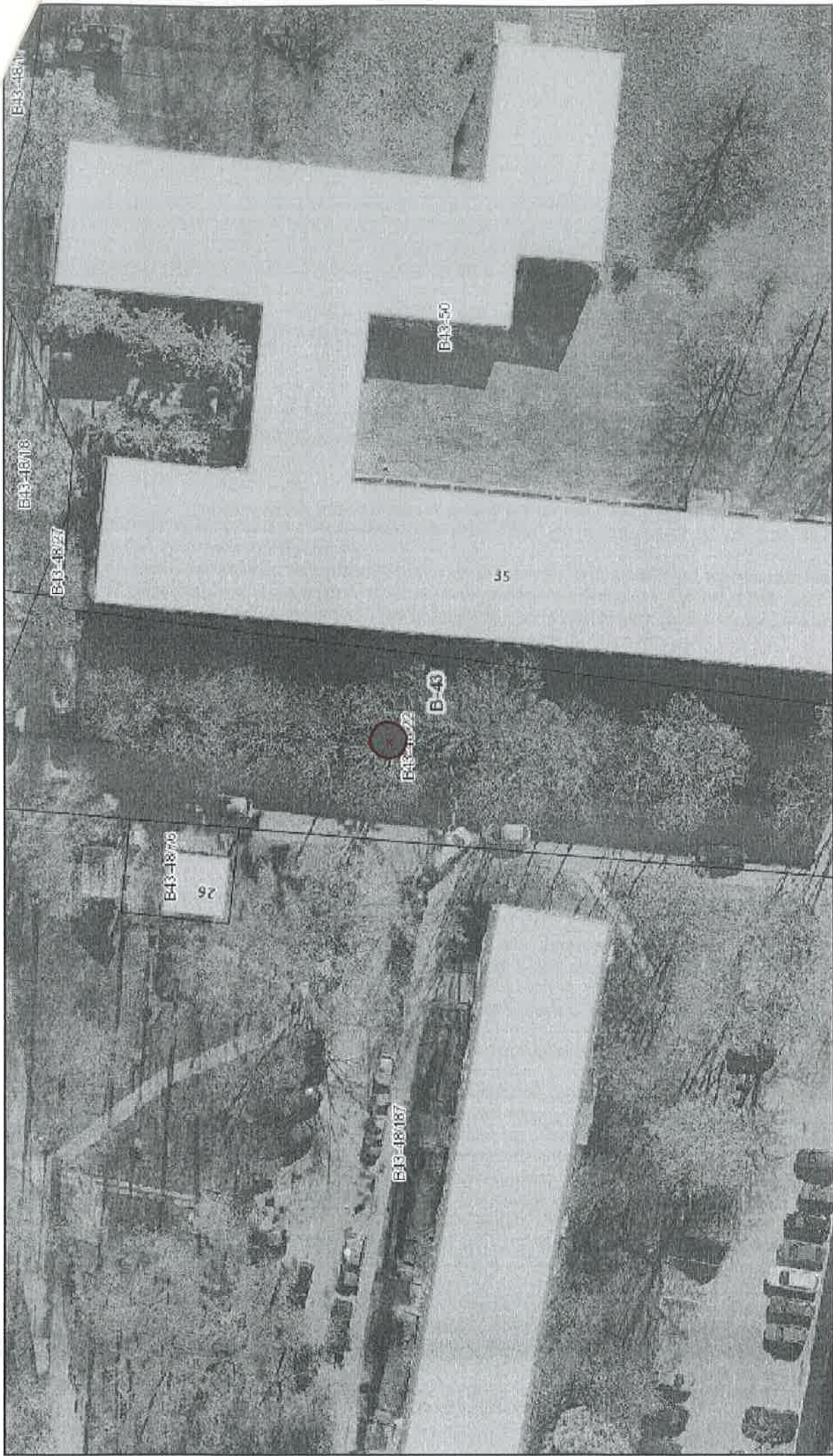

listopada 4, 2024

⊗ - drewo do wyjęcia

