



## Marszałek Województwa Łódzkiego

al. Piłsudskiego 12, 90-051 Łódź, tel. /+48/ 42 663 36 30, fax /+48/ 42 663 36 32  
e-mail: [pro@lodzkie.pl](mailto:pro@lodzkie.pl), [www.lodzkie.pl](http://www.lodzkie.pl)

RRII.7123.179.2024.KP

Łódź, dnia 05.07.2024 r.

### DECYZJA

Na podstawie art. 83 ust. 1 pkt 1, art. 83a ust. 1, 2a i 6, art. 83c ust. 1, 3 i 4, art. 83d ust. 1 i 2, art. 86 ust. 1 pkt 4, 5 i 10, art. 90 ust. 1 i 2 ustawy z dnia 16 kwietnia 2004 r. o ochronie przyrody (Dz. U. z 2023 r. poz. 1336 z późn. zm.) oraz art. 104 § 1 ustawy z dnia 14 czerwca 1960 r. - Kodeks postępowania administracyjnego (Dz. U. z 2024 r. poz. 572), po rozpoznaniu wniosku Gminy Miasto Łódź (pismo znak: ZZM.WZP.II.501.63.2024.BW z dnia 6 maja 2024 r.), dotyczącego wydania zezwolenia na usunięcie dwóch drzew z terenu pasa drogowego ul. Zgierskiej w Łodzi (działka nr 311/10 w obrębie B-8), Marszałek Województwa Łódzkiego

### o r z e k a :

1. **Zezwolić** Gminie Miasto Łódź na usunięcie dwóch niżej wymienionych drzew (numeracja drzew wg wniosku strony):
  - Nr 1 - **Klon jawor** o obwodzie pnia 136 cm (obwód pnia drzewa mierzony na wysokości 130 cm),
  - Nr 2 - **Klon jawor** o obwodzie pnia 144 cm (obwód pnia drzewa mierzony na wysokości 130 cm), znajdujących się na terenie pasa drogowego ul. Zgierskiej w Łodzi (działka nr 311/10 w obrębie B-8), zgodnie z lokalizacją wskazaną przez wnioskodawcę na mapie dołączonej do wniosku.
2. **Określić termin** usunięcia drzew wymienionych w punkcie 1 do dnia 30 czerwca 2025 r.
3. **Nie naliczać opłaty** za usunięcie drzew wymienionych w punkcie 1 na podstawie art. 86 ust. 1 pkt 4, 5 i 10 ustawy z dnia 16 kwietnia 2004 r. o ochronie przyrody.
4. **Uzależnić wydanie zezwolenia** na usunięcie drzew wymienionych w punkcie 1 od wykonania przez Gminę Miasto Łódź nasadzeń zastępczych dwóch dębów szypułkowych 'Fastigiata', o dobrze wykształconych koronach i prawidłowo uformowanych bryłach korzeniowych oraz o obwodach pni nie mniejszych niż 12 cm (pomiar na wysokości 100 cm).
5. **Ustalić:**
  - a) **termin wykonania nasadzeń** zastępczych, o których mowa w punkcie 4, do dnia 31 grudnia 2026 r.;
  - b) **lokalizację wykonania nasadzeń** zastępczych, o których mowa w punkcie 4, na terenie działki nr 311/10 w obrębie B-8, położonej w Łodzi, zgodnie z lokalizacją wskazaną przez wnioskodawcę w projekcie nasadzeń dołączonym do wniosku.
6. **Zobowiązać** Gminę Miasto Łódź **do złożenia w Urzędzie Marszałkowskim Województwa Łódzkiego informacji o wykonaniu** nasadzeń zastępczych, o których mowa w punkcie 4, w terminie 14 dni od dnia ich wykonania, wraz z podaniem faktycznej daty posadzenia drzew oraz załączeniem planu sytuacyjnego z zaznaczoną lokalizacją posadzonych drzew.

### UZASADNIENIE

W dniu 6 maja 2024 r. do Urzędu Marszałkowskiego Województwa Łódzkiego wpłynął wniosek Gminy Miasto Łódź (pismo znak: ZZM.WZP.II.501.63.2024.BW z dnia 6 maja 2024 r.), dotyczący wydania zezwolenia na usunięcie dwóch drzew znajdujących się na terenie pasa drogowego ul. Zgierskiej w Łodzi (działka nr 311/10 w obrębie B-8). W uzasadnieniu wniosku podano, iż drzewa są silnie zamierające oraz stwarzają zagrożenie dla ludzi i mienia.

W wyniku oględzin terenowych przeprowadzonych w dniu 9 maja 2024 r. przez pracowników Urzędu Marszałkowskiego Województwa Łódzkiego ustalono, że drzewa wnioskowane do usunięcia to (numeracja drzew wg wniosku strony):

1. **Klon jawor** o obwodzie pnia 136 cm (obwód pnia drzewa mierzony na wysokości 130 cm).
  2. **Klon jawor** o obwodzie pnia 144 cm (obwód pnia drzewa mierzony na wysokości 130 cm).
- Drzewa będące przedmiotem sprawy znajdują się na terenie pasa drogowego ul. Zgierskiej w Łodzi (działka nr 311/10 w obrębie B-8). Drzewa są silnie zamierające. Na pniach oraz konarach drzew nr 1 i 2 widoczne są duże ubytki kory, wypróchnienia wgłębne oraz ślady żerowania owadów. W koronach widoczny jest duży posusz. Drzewo nr 2 pochylone jest lekko w kierunku chodnika oraz jezdni. Drzewa zlokalizowane są w bezpośrednim sąsiedztwie budynku, parkingu samochodowego, jezdni oraz chodnika. Drzewa w obecnym stanie stwarzają realne zagrożenie bezpieczeństwa ludzi, mienia oraz ruchu drogowego. Objęte wnioskiem drzewa są duże (wysokie), posiadają znikomą wartość przyrodniczą. Przedmiotowe drzewa nie posiadają walorów krajobrazowych ani wartości kulturowych. Podczas oględzin w obrębie drzew nie stwierdzono obecności dziko występujących okazów gatunków chronionych. Przeprowadzone w dniu 9 maja 2024 r. oględziny terenowe wykazały, iż na terenie pasa drogowego ul. Zgierskiej w Łodzi (działka nr 311/10 w obrębie B-8) istnieje wolna przestrzeń do wprowadzenia nasadzeń zastępczych dwóch dębów szypułkowych 'Fastigiata'.

W toku postępowania ustalono, że działka nr 311/10 w obrębie B-8, na terenie której znajdują się wnioskowane do usunięcia drzewa, stanowi pas drogowy drogi krajowej - ul. Zgierskiej.

Podstawę prawną dla marszałka województwa do wydania niniejszej decyzji stanowią przepisy art. 83a ust. 1 oraz art. 90 ust. 1 i 2 ustawy z dnia 16 kwietnia 2004 r. o ochronie przyrody. Z treści tych przepisów wynika, że zezwolenie na usunięcie drzewa lub krzewu z terenu nieruchomości wydaje wójt, burmistrz albo prezydent miasta, a w przypadku gdy zezwolenie dotyczy usunięcia drzewa lub krzewu z terenu nieruchomości lub jej części wpisanej do rejestru zabytków - wojewódzki konserwator zabytków. Czynności, o których mowa w art. 83-89, w zakresie, w jakim są one wykonywane przez wójta, burmistrza albo prezydenta miasta, w odniesieniu do nieruchomości będących własnością gminy - z wyjątkiem nieruchomości będących w użytkowaniu wieczystym innego podmiotu - wykonuje starosta. Jeżeli prezydent miasta na prawach powiatu sprawuje funkcję starosty, czynności, o których mowa w ust. 1, wykonuje marszałek województwa.

Po przeanalizowaniu zgromadzonego materiału dowodowego Marszałek Województwa Łódzkiego udzielił zezwolenia na usunięcie drzew wymienionych w punkcie 1 sentencji niniejszej decyzji bez pobierania opłaty z tego tytułu w oparciu o przepisy art. 86 ust. 1 pkt 4, 5 i 10 ustawy z dnia 16 kwietnia 2004 r. o ochronie przyrody. Zgodnie z tymi przepisami nie nalicza się opłat za usunięcie drzew lub krzewów, które zagrażają bezpieczeństwu ludzi lub mienia w istniejących obiektach budowlanych lub funkcjonowaniu urządzeń, o których mowa w art. 49 § 1 Kodeksu cywilnego, a także drzew lub krzewów, które zagrażają bezpieczeństwu ruchu drogowego lub kolejowego albo bezpieczeństwu żeglugi oraz które obumarły lub nie roją szansy na przeżycie, z przyczyn niezależnych od posiadacza nieruchomości. Przedmiotowe drzewa są silnie zamierające w wyniku działania naturalnych procesów i nie roją szans na przeżycie. Ww. drzewa aktualnie zagrażają bezpieczeństwu ludzi, mienia i ruchu drogowego, w szczególności zachodzi obawa, że podczas silnego wiatru drzewa złamią się lub przewrócą w stronę budynku, parkingu samochodowego, jezdni lub chodnika.

Na podstawie art. 83c ust. 3 ustawy z dnia 16 kwietnia 2004 r. o ochronie przyrody tut. Organ uzależnił wydanie zezwolenia na usunięcie drzew od wykonania nasadzeń zastępczych określonych w punkcie 4 sentencji niniejszej decyzji. Zgodnie z art. 83d ust. 2 ww. ustawy Marszałek Województwa Łódzkiego określił w punktach 4-6 sentencji niniejszej decyzji liczbę, gatunek oraz minimalny obwód pnia drzew, które mają zostać posadzone, a także termin wykonania nasadzeń, lokalizację nasadzeń oraz termin złożenia informacji o wykonaniu nasadzeń. Organ uwzględnił lokalizację nasadzeń wskazaną przez wnioskodawcę w projekcie nasadzeń dołączonym do wniosku.

Zgodnie z treścią art. 83a ust. 2a i 6 ustawy o ochronie przyrody, projekt niniejszej decyzji uznano za uzgodniony przez Regionalnego Dyrektora Ochrony Środowiska w Łodzi, w związku z niewyrażeniem stanowiska przez RDOŚ w terminie 30 dni od dnia otrzymania projektu niniejszego zezwolenia.

Biorąc powyższe pod uwagę, orzeczono jak w sentencji.

#### **Pouczenie:**

1. Od niniejszej decyzji przysługuje stronie odwołanie do Samorządowego Kolegium Odwoławczego w Łodzi, wniesione za pośrednictwem Marszałka Województwa Łódzkiego, w terminie 14 dni od daty jej otrzymania (art. 127 § 1, art. 129 § 1 i § 2 Kodeksu postępowania administracyjnego).
2. Przed upływem terminu do wniesienia odwołania strona może zrzec się prawa do wniesienia odwołania wobec organu administracji publicznej, który wydał decyzję. Z dniem doręczenia Marszałkowi Województwa Łódzkiego oświadczenia o zrzeczeniu się prawa do wniesienia odwołania przez ostatnią ze stron postępowania, decyzja staje się ostateczna i prawomocna (art. 127a § 1 i § 2 Kodeksu postępowania administracyjnego).
3. Przed upływem terminu do wniesienia odwołania decyzja nie ulega wykonaniu. Wniesienie odwołania w terminie wstrzymuje wykonanie decyzji (art. 130 § 1 i § 2 Kodeksu postępowania administracyjnego).
4. Decyzja podlega wykonaniu przed upływem terminu do wniesienia odwołania, gdy jest zgodna z żądaniem wszystkich stron lub jeżeli wszystkie strony zrzekły się prawa do wniesienia odwołania (art. 130 § 4 Kodeksu postępowania administracyjnego).
5. Usunięcie drzew poza terminem określonym w punkcie 2 sentencji decyzji potraktowane zostanie jako usunięcie drzew bez wymaganego zezwolenia, co stanowić będzie podstawę do wymierzenia administracyjnej kary pieniężnej (art. 88 ust. 1 pkt 1 ustawy o ochronie przyrody).
6. Jeśli nasadzenia zastępcze posadzone w zamian za usunięte drzewa nie zachowują żywotności po 3 latach od dnia upływu terminu wskazanego w punkcie 5 lit. a sentencji decyzji lub przed upływem tego terminu, z przyczyn zależnych od posiadacza nieruchomości, nałożony zostanie ponownie w drodze decyzji obowiązek wykonania nasadzeń zastępczych. W przypadku niewykonania nasadzeń zastępczych zgodnie z zezwoleniem, będą miały zastosowanie przepisy o postępowaniu egzekucyjnym w administracji (art. 86 ust. 2 i 3 ustawy o ochronie przyrody).
7. Uzyskanie niniejszej decyzji zezwalającej na usunięcie drzew nie zwalnia od obowiązku przestrzegania zakazów dotyczących niszczenia gniazd, jaj, postaci młodocianych oraz siedlisk ptaków, schronień zwierząt objętych ochroną prawną (art. 52 ustawy o ochronie przyrody) oraz humanitarnego traktowania zwierząt dzikich.
8. W przypadku stwierdzenia obecności gatunków chronionych, ich siedlisk, ostoi bądź gniazd w trakcie wykonywania przedmiotowej decyzji, należy wstrzymać wycinkę drzew oraz zwrócić się ze stosownym wnioskiem do Generalnego Dyrektora Ochrony Środowiska bądź Regionalnego Dyrektora Ochrony Środowiska (art. 56 ustawy o ochronie przyrody), gdyż niniejsza decyzja nie jest tożsama z uzyskaniem zezwolenia na odstępstwa od zakazów zawartych w art. 51 ust. 1 i art. 52 ust. 1 ustawy o ochronie przyrody.
9. Zgodnie z art. 155 Kodeksu postępowania administracyjnego decyzja ostateczna, na mocy której strona nabyła prawo, może być w każdym czasie za zgodą strony uchylona lub zmieniona przez organ administracji publicznej, który ją wydał, jeżeli przepisy szczególne nie sprzeciwiają się uchyleniu lub zmianie takiej decyzji i przemawia za tym interes społeczny lub słuszny interes strony. Jeśli zaistnieje konieczność wydłużenia terminu usunięcia drzew, to przed upływem wyznaczonego w decyzji terminu na usunięcie drzew, strona musi wystąpić ze stosownym wnioskiem do Marszałka Województwa Łódzkiego o zmianę niniejszej decyzji.



z up. Marszałka  
Województwa Łódzkiego  
Wojciech Frątczak  
Dyrektor  
Departamentu Rolnictwa i Programów  
Rozwoju Obszarów Wiejskich

#### **Otrzymują:**

1. Gmina Miasto Łódź  
Adres do korespondencji:  
Zarząd Zieleni Miejskiej  
ul. Retkińska 41  
94-004 Łódź
2. a/a

#### **Zwolniono z opłaty skarbowej.**

Podstawa: ustawa z dnia 16 listopada 2006 r. o opłacie skarbowej (Dz. U. z 2023 r. poz. 2111) – załącznik do ustawy, cz. III pkt 44, kol. 4, pkt 6.

# Zgierska 223 (B8-311/10)

Zat. ZM.WZP.II.501.63.2024.BW

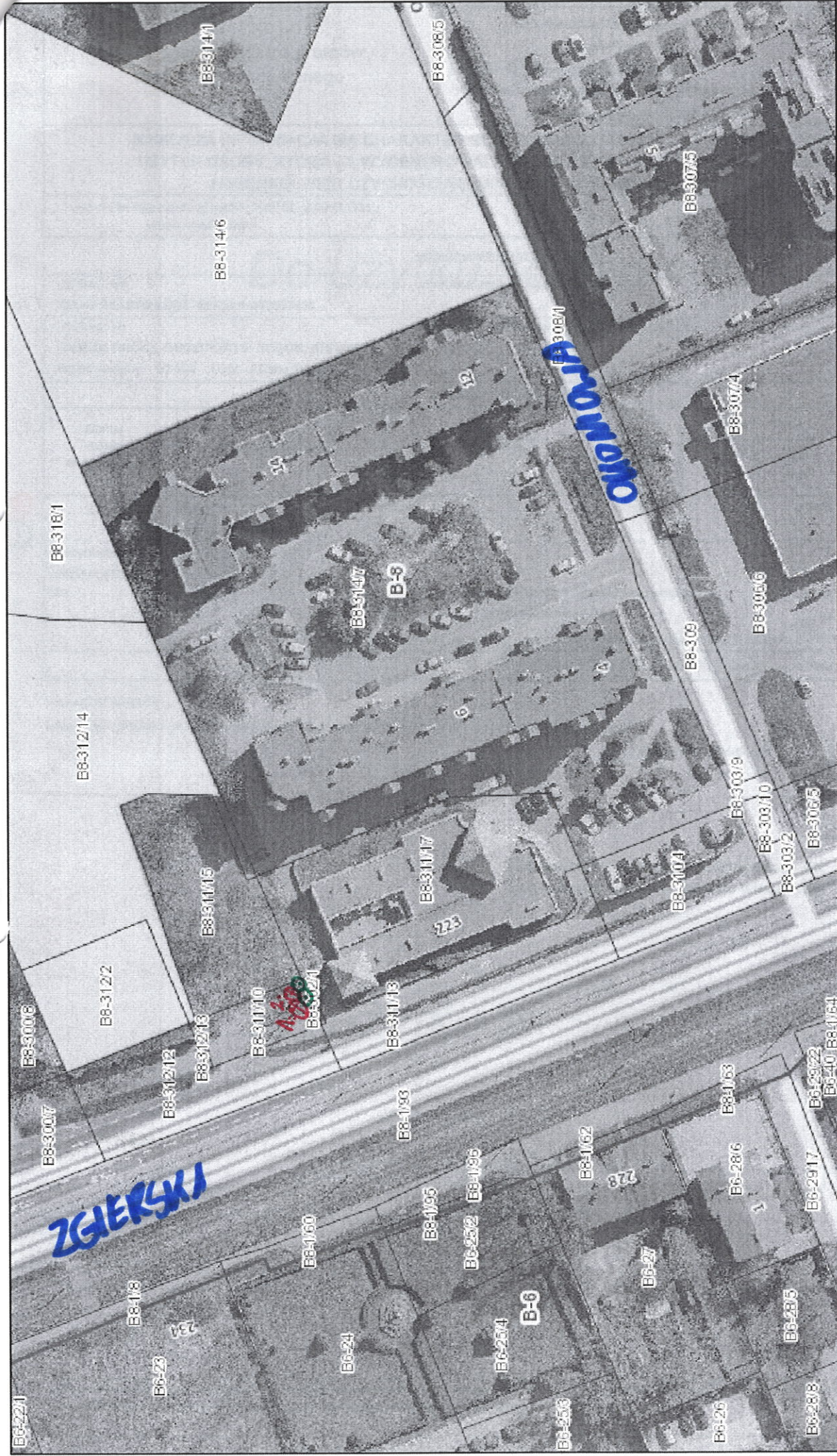

kwietnia 5, 2024

 - przybliżona lokalizacja drzew do usunięcia

 - proponowana lokalizacja nasadzeń zamiennych