



Marszałek Województwa Łódzkiego

al. Piłsudskiego 12, 90-051 Łódź, tel. /+48/ 42 663 36 30, fax /+48/ 42 663 36 32
e-mail: pro@lodzkie.pl, www.lodzkie.pl

RRII.7123.115.2024.KP

Łódź, dnia 11.04. 2024 r.

DECYZJA

Na podstawie art. 83 ust. 1 pkt 1, art. 83a ust. 1, art. 83c ust. 1, 3 i 4, art. 83d ust. 1 i 2, art. 86 ust. 1 pkt 4, 5 i 10, art. 90 ust. 1 i 2 ustawy z dnia 16 kwietnia 2004 r. o ochronie przyrody (Dz. U. z 2023 r. poz. 1336 z późn. zm.) oraz art. 104 § 1 ustawy z dnia 14 czerwca 1960 r. - Kodeks postępowania administracyjnego (Dz. U. z 2023 r. poz. 775 z późn. zm.), po rozpoznaniu wniosku Gminy Miasto Łódź (pismo znak ZZM.WZP.I.501.31.2024.BZ z dnia 20 marca 2024 r.), dotyczącego wydania zezwolenia na usunięcie jednego drzewa znajdującego się na terenie nieruchomości przy ul. Majewskiego w Łodzi (działka nr 1005/13 w obrębie B-40), Marszałek Województwa Łódzkiego

o r z e k a :

- Zezwolić** Gminie Miasto Łódź na usunięcie jednego klonu jesionolistnego o obwodach pni 50, 49, 39 i 33 cm, mierzonych na wysokości 130 cm, znajdującego się na terenie nieruchomości przy ul. Majewskiego w Łodzi (działka nr 1005/13 w obrębie B-40), zgodnie z lokalizacją wskazaną przez wnioskodawcę na mapie dołączonej do wniosku.
- Określić termin** usunięcia drzewa wymienionego w punkcie 1 do dnia 31 grudnia 2025 r.
- Nie naliczać opłaty** za usunięcie drzewa wymienionego w punkcie 1 na podstawie art. 86 ust. 1 pkt 4, 5 i 10 ustawy z dnia 16 kwietnia 2004 r. o ochronie przyrody.
- Uzależnić wydanie zezwolenia** na usunięcie drzewa wymienionego w punkcie 1 od wykonania przez Gminę Miasto Łódź nasadzenia zastępczego jednego głogu pośredniego 'Paul's scarlet', o dobrze wykształconej koronie i prawidłowo uformowanej bryle korzeniowej oraz o obwodzie pnia nie mniejszym niż 12 cm (pomiar na wysokości 100 cm).
- Ustalić:**
 - termin wykonania nasadzenia** zastępczego, o którym mowa w punkcie 4, do dnia 31 grudnia 2026 r.;
 - lokalizację wykonania nasadzenia** zastępczego, o którym mowa w punkcie 4, na terenie działki nr 483 w obrębie B-28, położonej w Łodzi, zgodnie z lokalizacją wskazaną przez wnioskodawcę w projekcie nasadzeń dołączonym do wniosku.
- Zobowiązać** Gminę Miasto Łódź **do złożenia w Urzędzie Marszałkowskim Województwa Łódzkiego informacji o wykonaniu** nasadzenia zastępczego, o którym mowa w punkcie 4, w terminie 14 dni od dnia jego wykonania, wraz z podaniem faktycznej daty posadzenia drzewa oraz załączeniem planu sytuacyjnego z zaznaczoną lokalizacją posadzonego drzewa.

UZASADNIENIE

W dniu 22 marca 2024 r. do Urzędu Marszałkowskiego Województwa Łódzkiego wpłynął wniosek Gminy Miasto Łódź (ZZM.WZP.I.501.31.2024.BZ z dnia 20 marca 2024 r.), dotyczący wydania zezwolenia na usunięcie jednego drzewa znajdującego się na terenie nieruchomości przy ul. Majewskiego w Łodzi (działka nr 1005/13 w obrębie B-40). W uzasadnieniu wniosku podano, iż drzewo jest martwe, zlokalizowane bezpośrednio przy ciągu pieszo-jezdnym oraz że stwarza zagrożenie dla bezpieczeństwa ludzi, mienia i ruchu drogowego.

W wyniku oględzin terenowych przeprowadzonych w dniu 28 marca 2024 r. przez pracowników Urzędu Marszałkowskiego Województwa Łódzkiego ustalono, że drzewo wnioskowane do usunięcia to klon jesionolistny o obwodach pni 50, 49, 39 i 33 cm, mierzonych na wysokości 130 cm. Przedmiotowe drzewo znajduje się na terenie nieruchomości przy ul. Majewskiego w Łodzi (działka nr 1005/13 w obrębie B-40).

Omawiane drzewo jest martwe. Na pniach oraz konarach widoczne są ubytki kory. Konary są całkowicie suche. W koronie widoczne są ślady cięć pielęgnacyjnych. Cięcia polegały na usunięciu posuszu w koronie. Korona wnioskowanego do usunięcia drzewa jest zredukowana w wymiarze nie przekraczającym 30% jej objętości. Klon jesionolistny pochylony jest w kierunku jezdni. Drzewo zlokalizowane jest w bezpośrednim sąsiedztwie jezdni, ciągu pieszego, ogrodzenia prywatnej posesji oraz latarni ulicznej. Drzewo w obecnym stanie stwarza realne zagrożenie bezpieczeństwa ludzi, mienia oraz ruchu drogowego. Objęte wnioskiem drzewo jest średniej wielkości, posiada znikomą wartość przyrodniczą. Przedmiotowe drzewo nie posiada walorów krajobrazowych ani wartości kulturowych. Podczas oględzin w obrębie drzewa nie stwierdzono obecności dziko występujących okazów gatunków chronionych.

W toku postępowania ustalono, że działka nr 1005/13 w obrębie B-40, na terenie której znajduje się wnioskowany do usunięcia klon jesionolistny, stanowi pas drogowy drogi wewnętrznej - ul. Majewskiego.

Podstawę prawną dla marszałka województwa do wydania niniejszej decyzji stanowią przepisy art. 83a ust. 1 oraz art. 90 ust. 1 i 2 ustawy z dnia 16 kwietnia 2004 r. o ochronie przyrody. Z treści tych przepisów wynika, że zezwolenie na usunięcie drzewa lub krzewu z terenu nieruchomości wydaje wójt, burmistrz albo prezydent miasta, a w przypadku gdy zezwolenie dotyczy usunięcia drzewa lub krzewu z terenu nieruchomości lub jej części wpisanej do rejestru zabytków - wojewódzki konserwator zabytków. Czynności, o których mowa w art. 83-89, w zakresie, w jakim są one wykonywane przez wójta, burmistrza albo prezydenta miasta, w odniesieniu do nieruchomości będących własnością gminy - z wyjątkiem nieruchomości będących w użytkowaniu wieczystym innego podmiotu - wykonuje starosta. Jeżeli prezydent miasta na prawach powiatu sprawuje funkcję starosty, czynności, o których mowa w ust. 1, wykonuje marszałek województwa.

Po przeanalizowaniu zgromadzonego materiału dowodowego Marszałek Województwa Łódzkiego udzielił zezwolenia na usunięcie drzewa wymienionego w punkcie 1 sentencji niniejszej decyzji bez pobierania opłaty z tego tytułu w oparciu o przepisy art. 86 ust. 1 pkt 4, 5 i 10 ustawy z dnia 16 kwietnia 2004 r. o ochronie przyrody. Zgodnie z tymi przepisami nie nalicza się opłat za usunięcie drzew lub krzewów, które zagrażają bezpieczeństwu ludzi lub mienia w istniejących obiektach budowlanych lub funkcjonowaniu urządzeń, o których mowa w art. 49 § 1 Kodeksu cywilnego, a także drzew lub krzewów, które zagrażają bezpieczeństwu ruchu drogowego lub kolejowego albo bezpieczeństwu żeglugi oraz które obumarły lub nie roją szansy na przeżycie, z przyczyn niezależnych od posiadacza nieruchomości. Przedmiotowe drzewo obumarło w wyniku działania naturalnych procesów i aktualnie zagraża bezpieczeństwu ludzi, mienia i ruchu drogowego, w szczególności zachodzi obawa, że podczas silnego wiatru drzewo złamie się lub przewróci w stronę jezdni, ciągu pieszego, ogrodzenia prywatnej posesji lub latarni ulicznej.

Na podstawie art. 83c ust. 3 ustawy z dnia 16 kwietnia 2004 r. o ochronie przyrody tut. Organ uzależnił wydanie zezwolenia na usunięcie drzewa wymienionego w punkcie 1 sentencji niniejszej decyzji od wykonania nasadzenia zastępczego określonego w punkcie 4 sentencji niniejszej decyzji. Zgodnie z art. 83d ust. 2 ww. ustawy Marszałek Województwa Łódzkiego określił w punktach 4-6 sentencji niniejszej decyzji liczbę, gatunek oraz minimalny obwód pnia drzewa, które ma zostać posadzone, a także termin wykonania nasadzenia, lokalizację nasadzenia oraz termin złożenia informacji o wykonaniu nasadzenia. Organ uwzględnił lokalizację nasadzenia wskazaną przez wnioskodawcę w projekcie nasadzenia dołączonym do wniosku.

Biorąc powyższe pod uwagę, orzeczono jak w sentencji.

Pouczenie:

1. Od niniejszej decyzji przysługuje stronie odwołanie do Samorządowego Kolegium Odwoławczego w Łodzi, wniesione za pośrednictwem Marszałka Województwa Łódzkiego, w terminie 14 dni od daty jej otrzymania (art. 127 § 1, art. 129 § 1 i § 2 Kodeksu postępowania administracyjnego).
2. W trakcie biegu terminu do wniesienia odwołania strony mogą zrzec się prawa do wniesienia odwołania wobec organu administracji publicznej, który wydał decyzję. Z dniem doręczenia Marszałkowi Województwa Łódzkiego oświadczenia o zrzeczeniu się prawa do wniesienia odwołania przez ostatnią ze stron postępowania, decyzja staje się ostateczna i prawomocna (art. 127a § 1 i § 2 Kodeksu postępowania administracyjnego).
3. Przed upływem terminu do wniesienia odwołania decyzja nie ulega wykonaniu. Wniesienie odwołania w terminie wstrzymuje wykonanie decyzji (art. 130 § 1 i § 2 Kodeksu postępowania administracyjnego).

4. Decyzja podlega wykonaniu przed upływem terminu do wniesienia odwołania, gdy jest zgodna z żądaniem wszystkich stron lub jeżeli wszystkie strony zrzekły się prawa do wniesienia odwołania (art. 130 § 4 Kodeksu postępowania administracyjnego).
5. Usunięcie drzewa poza terminem określonym w punkcie 2 sentencji decyzji potraktowane zostanie jako usunięcie drzewa bez wymaganego zezwolenia, co stanowić będzie podstawę do wymierzenia administracyjnej kary pieniężnej (art. 88 ust. 1 pkt 1 ustawy o ochronie przyrody).
6. Jeśli nasadzenie zastępcze posadzone w zamian za usunięte drzewo nie zachowa żywotności po 3 latach od dnia upływu terminu wskazanego w punkcie 5 lit. a sentencji decyzji lub przed upływem tego terminu, z przyczyn zależnych od posiadacza nieruchomości, nałożony zostanie ponownie w drodze decyzji obowiązek wykonania nasadzenia zastępczego. W przypadku niewykonania nasadzenia zastępczego zgodnie z zezwoleniem, będą miały zastosowanie przepisy o postępowaniu egzekucyjnym w administracji (art. 86 ust. 2 i 3 ustawy o ochronie przyrody).
7. Uzyskanie niniejszej decyzji zezwalającej na usunięcie drzewa nie zwalnia od obowiązku przestrzegania zakazów dotyczących niszczenia gniazd, jaj, postaci młodocianych oraz siedlisk ptaków, schronień zwierząt objętych ochroną prawną (art. 52 ustawy o ochronie przyrody) oraz humanitarnego traktowania zwierząt dzikich.
8. W przypadku stwierdzenia obecności gatunków chronionych, ich siedlisk, ostoi bądź gniazd w trakcie wykonywania przedmiotowej decyzji, należy wstrzymać wycinkę drzewa oraz zwrócić się ze stosownym wnioskiem do Generalnego Dyrektora Ochrony Środowiska bądź Regionalnego Dyrektora Ochrony Środowiska (art. 56 ustawy o ochronie przyrody), gdyż niniejsza decyzja nie jest tożsama z uzyskaniem zezwolenia na odstępstwa od zakazów zawartych w art. 51 ust. 1 i art. 52 ust. 1 ustawy o ochronie przyrody.
9. Zgodnie z art. 155 Kodeksu postępowania administracyjnego decyzja ostateczna, na mocy której strona nabyła prawo, może być w każdym czasie za zgodą strony uchylona lub zmieniona przez organ administracji publicznej, który ją wydał, jeżeli przepisy szczególne nie sprzeciwiają się uchyleniu lub zmianie takiej decyzji i przemawia za tym interes społeczny lub słuszny interes strony. Jeśli zaistnieje konieczność wydłużenia terminu usunięcia drzewa, to przed upływem wyznaczonego w decyzji terminu na usunięcie drzewa, strona musi wystąpić ze stosownym wnioskiem do Marszałka Województwa Łódzkiego o zmianę niniejszej decyzji.



z up. Marszałka
Województwa Łódzkiego
Wojciech Frątczak
Dyrektor
Departamentu Rolnictwa i Programów
Rozwoju Obszarów Wiejskich

Otrzymują:

1. Gmina Miasto Łódź
Adres do korespondencji:
Zarząd Zieleni Miejskiej
ul. Retkińska 41
94-004 Łódź
2. a/a

Zwolniono z opłaty skarbowej.

Podstawa: ustawa z dnia 16 listopada 2006 r. o opłacie skarbowej (Dz. U. z 2023 r. poz. 2111) – załącznik do ustawy, cz. III pkt 44, kol. 4, pkt 6.

Majewskiego (na wys. Telewizyjnej 28)

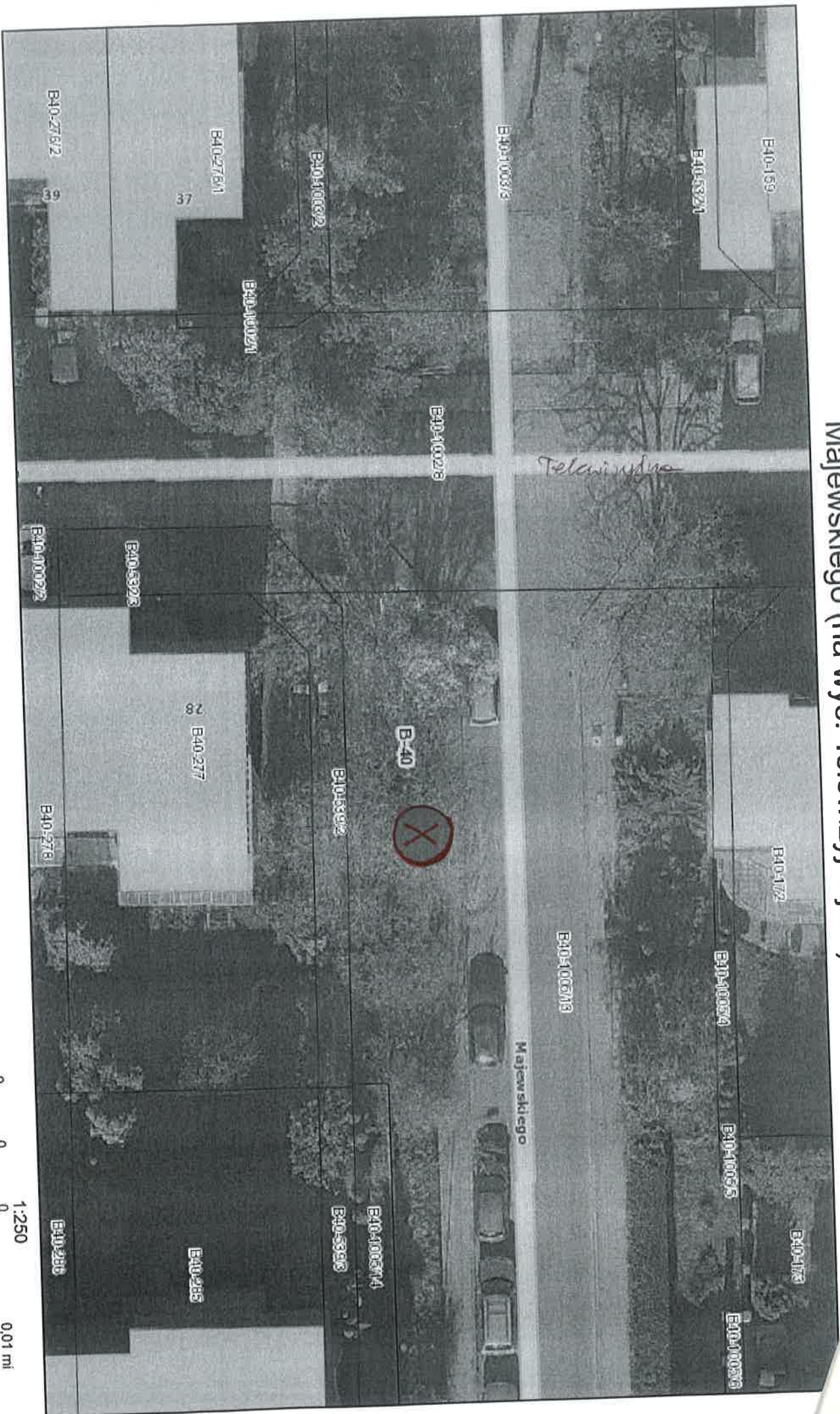

marca 19, 2024

X - przybliżona lokalizacja składowiska

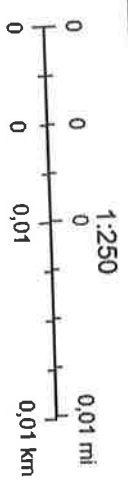

Urzędnicza 6

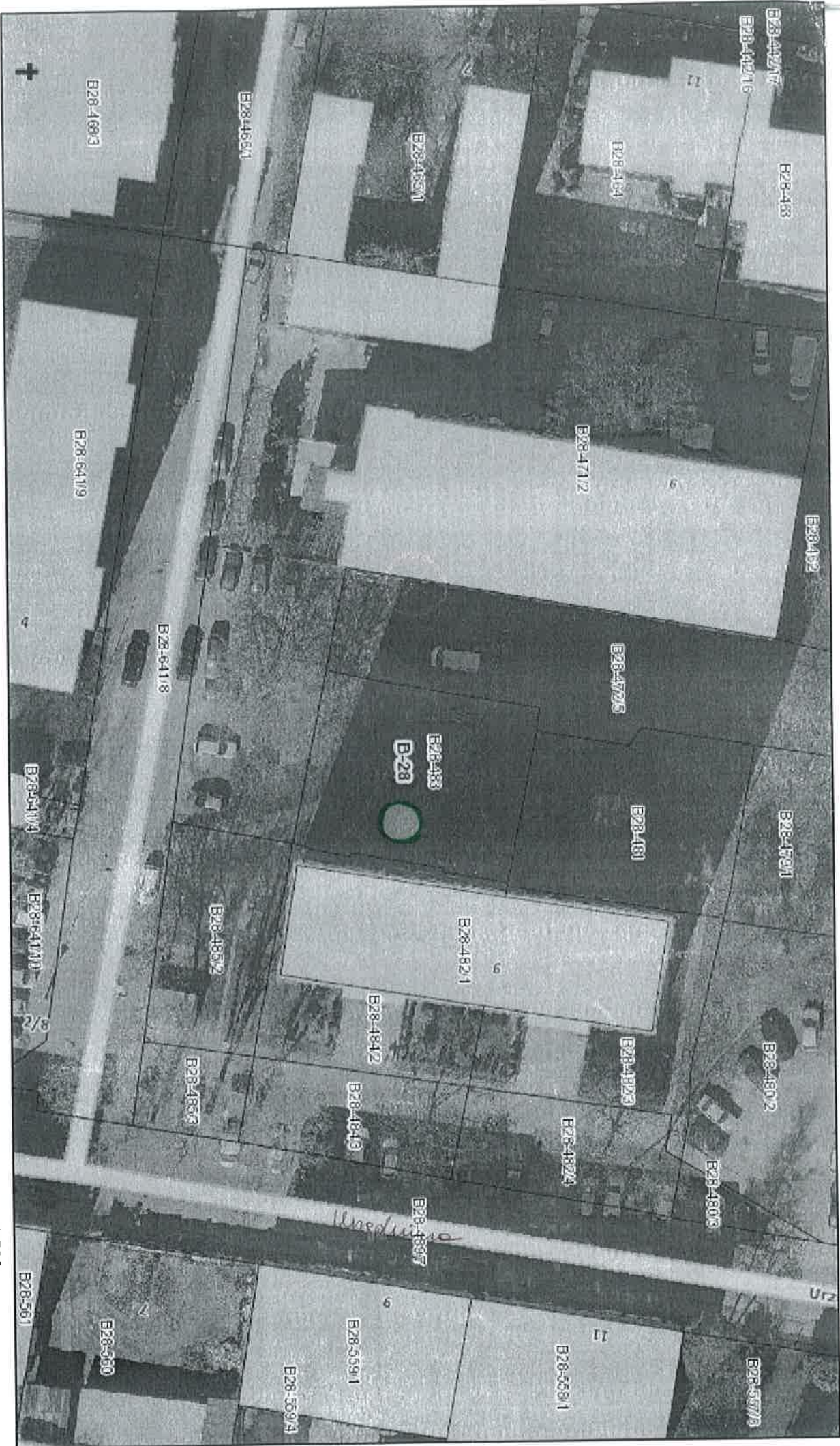

marca 19, 2024

① - propozycja lokacji nowej nasadzenia zawiązaniego