



Marszałek Województwa Łódzkiego

al. Piłsudskiego 12, 90-051 Łódź, tel. /+48/ 42 663 36 30, fax /+48/ 42 663 36 32
e-mail: prow@lodzkie.pl, www.lodzkie.pl

RRII.7123.189.2024.MP

Łódź, dnia 24.05.2024 r.

DECYZJA

Na podstawie art. 83 ust. 1 pkt 1, 83a ust. 1, art. 83c ust. 1 i 3, art. 83d ust. 1 i 2, art. 86 ust. 1 pkt 4 i 10, art. 90 ust. 1 i 2 ustawy z dnia 16 kwietnia 2004 r. o ochronie przyrody (Dz. U. z 2023 r. poz. 1336 z późn. zm.) oraz art. 104 § 1 ustawy z dnia 14 czerwca 1960 r. - Kodeks postępowania administracyjnego (Dz. U. z 2024 r. poz. 572), po rozpatrzeniu wniosku Gminy Miasto Łódź (pismo znak: ZZM.WZP.I.501.80.2024.BZ z dnia 7 maja 2024 r.) o wydanie zezwolenia na usunięcie jednego drzewa znajdującego się przy ul. Traktorowej 76b w Łodzi (działka nr 44/56 w obrębie B-42), Marszałek Województwa Łódzkiego

o r z e k a :

1. **Zezwolić** Gminie Miasto Łódź na usunięcie jednego drzewa należącego do gatunku jarzab mączny o obwodzie pnia 93 cm, mierzonym na wysokości 130 cm, znajdującego się na terenie nieruchomości przy ul. Traktorowej 76b w Łodzi (działka nr 44/56 w obrębie B-42), zgodnie z lokalizacją wskazaną przez wnioskodawcę na mapie dołączonej do wniosku.
2. **Określić termin** usunięcia drzewa wymienionego w punkcie 1 do dnia 30 czerwca 2025 r.
3. **Nie naliczać opłaty** za usunięcie drzewa wymienionego w punkcie 1 na podstawie art. 86 ust. 1 pkt 4 i 10 ustawy z dnia 16 kwietnia 2004 r. o ochronie przyrody.
4. **Uzależnić wydanie zezwolenia** na usunięcie drzewa wymienionego w punkcie 1 od wykonania przez Gminę Miasto Łódź nasadzenia zastępczego jednego drzewa należącego do gatunku głóg pośredni 'Paul's Scarlet'. Sadzonka drzewa powinna posiadać prawidłowo uformowaną bryłę korzeniową i dobrze rozwiniętą koronę, a obwód jej pnia powinien wynosić minimum 12 cm (pomiar na wysokości 100 cm).
5. **Ustalić:**
 - a) **termin wykonania nasadzenia** zastępczego, o którym mowa w punkcie 4, do dnia 31 grudnia 2026 r.;
 - b) **lokalizację wykonania nasadzenia** zastępczego, o którym mowa w punkcie 4, na terenie działki nr 44/56 w obrębie B-42, zgodnie z lokalizacją wskazaną przez wnioskodawcę w projekcie nasadzenia dołączonym do wniosku.
6. **Zobowiązać** Gminę Miasto Łódź **do przedłożenia Marszałkowi Województwa Łódzkiego informacji o wykonaniu** nasadzenia zastępczego, o którym mowa w punkcie 4, w terminie 14 dni od dnia jego wykonania, wraz z podaniem faktycznej daty posadzenia drzewa oraz załączeniem planu sytuacyjnego z zaznaczoną lokalizacją posadzonego drzewa.

UZASADNIENIE

W dniu 8 maja 2024 r. do Urzędu Marszałkowskiego Województwa Łódzkiego wpłynął wniosek Gminy Miasto Łódź (pismo znak: ZZM.WZP.I.501.80.2024.BZ z dnia 7 maja 2024 r.) o wydanie zezwolenia na usunięcie jednego drzewa znajdującego się przy ul. Traktorowej 76b w Łodzi (działka nr 44/56 w obrębie B-42). W uzasadnieniu wniosku podano, że drzewo z gatunku jarzab mączny jest martwe. Drzewo jest zlokalizowane pomiędzy zabudowaniami wielorodzinnymi, w związku z czym stwarza zagrożenie dla bezpieczeństwa ludzi i mienia.

Pracownicy Urzędu Marszałkowskiego Województwa Łódzkiego w dniu 17 maja 2024 r. przeprowadzili oględziny terenowe, w wyniku których ustalono, że na terenie nieruchomości przy ul. Traktorowej 76b w Łodzi (działka nr 44/56 w obrębie B-42) znajduje się jarzab mączny o obwodzie pnia 93 cm, mierzonym na wysokości 130 cm. Przedmiotowe drzewo jest martwe w wyniku procesów naturalnego rozkładu drewna. Posiada nieznaczne ubytki powierzchniowe z wypróchnieniami na pniu i konarach. Ponadto przy podstawie pnia widoczne są także odrosty korzeniowe. W obecnym stanie drzewo zagraża bezpieczeństwu ludzi i mienia

w jego pobliżu, z uwagi na fakt, że zlokalizowane jest na ogólnodostępnym terenie ww. nieruchomości. Obok tego drzewa zlokalizowane są: budynek mieszkalny wielorodzinny, budynek rozdzielni głównej prądu, budynek usługowy oraz ciąg pieszy. Podczas oględzin terenowych w obrębie drzewa wnioskowanego do usunięcia nie stwierdzono obecności dziko występujących okazów gatunków chronionych oraz gniazd lęgowych ptaków.

Podstawę prawną dla marszałka województwa do wydania niniejszej decyzji stanowią przepisy art. 83a ust. 1 oraz art. 90 ust. 1 i 2 ustawy z dnia 16 kwietnia 2004 r. o ochronie przyrody. Z treści tych przepisów wynika, że zezwolenie na usunięcie drzewa lub krzewu z terenu nieruchomości wydaje wójt, burmistrz albo prezydent miasta, a w przypadku gdy zezwolenie dotyczy usunięcia drzewa lub krzewu terenu nieruchomości lub jej części wpisanej do rejestru zabytków - wojewódzki konserwator zabytków. Czynności, o których mowa w art. 83-89, w zakresie, w jakim są one wykonywane przez wójta, burmistrza albo prezydenta miasta, w odniesieniu do nieruchomości będących własnością gminy - z wyjątkiem nieruchomości będących w użytkowaniu wieczystym innego podmiotu - wykonuje starosta. Jeżeli prezydent miasta na prawach powiatu sprawuje funkcję starosty, czynności, o których mowa w ust. 1, wykonuje marszałek województwa.

Po przeanalizowaniu zgromadzonego materiału dowodowego Marszałek Województwa Łódzkiego udzielił zezwolenia na usunięcie drzewa wymienionego w punkcie 1 sentencji niniejszej decyzji bez pobierania opłaty z tego tytułu zgodnie z art. 86 ust. 1 pkt 4 i 10 ustawy z dnia 16 kwietnia 2004 r. o ochronie przyrody. Ww. przepisy stanowią, że nie nalicza się opłat za usunięcie: drzew lub krzewów, które zagrażają bezpieczeństwu ludzi lub mienia w istniejących obiektach budowlanych lub funkcjonowaniu urządzeń, o których mowa w art. 49 § 1 Kodeksu cywilnego; drzew lub krzewów, które obumarły lub nie rokują szansy na przeżycie, z przyczyn niezależnych od posiadacza nieruchomości. W rozpatrywanym przypadku drzewo wnioskowane do usunięcia jest martwe, w związku z czym zagraża bezpieczeństwu ludzi i mienia. Zachodzi obawa, że w czasie silnego wiatru drzewo złamie się lub przewróci w stronę przemieszczających się ludzi, z uwagi na fakt, że zlokalizowane jest na ogólnodostępnym terenie ww. nieruchomości. Ponadto obok tego drzewa zlokalizowane są: budynek mieszkalny wielorodzinny, budynek rozdzielni głównej prądu, budynek usługowy oraz ciąg pieszy.

Na podstawie art. 83c ust. 3 ustawy z dnia 16 kwietnia 2004 r. o ochronie przyrody tutaj Organ uzależnił wydanie zezwolenia na usunięcie ww. drzewa od wykonania nasadzenia zastępczego określonego w punkcie 4 sentencji niniejszej decyzji. Zgodnie z art. 83d ust. 2 ww. ustawy Marszałek Województwa Łódzkiego określił w punktach 4-6 sentencji decyzji liczbę, gatunek oraz odmianę i minimalny obwód pnia drzewa, które ma zostać posadzone, a także termin wykonania nasadzenia, lokalizację nasadzenia oraz termin złożenia informacji o wykonaniu nasadzenia. Organ uwzględnił lokalizację nasadzenia wskazaną przez wnioskodawcę w projekcie nasadzenia dołączonym do wniosku, a także wskazany przez wnioskodawcę termin wykonania nasadzenia.

Biorąc powyższe pod uwagę, orzeczono jak w sentencji.

Pouczenie:

1. Od niniejszej decyzji przysługuje stronie odwołanie do Samorządowego Kolegium Odwoławczego w Łodzi, wniesione za pośrednictwem Marszałka Województwa Łódzkiego, w terminie 14 dni od daty jej otrzymania (art. 127 § 1, art. 129 § 1 i § 2 Kodeksu postępowania administracyjnego).
2. W trakcie biegu terminu do wniesienia odwołania strony mogą zrzec się prawa do wniesienia odwołania wobec organu administracji publicznej, który wydał decyzję. Z dniem doręczenia Marszałkowi Województwa Łódzkiego oświadczenia o zrzeczeniu się prawa do wniesienia odwołania przez ostatnią ze stron postępowania, decyzja staje się ostateczna i prawomocna (art. 127a § 1 i § 2 Kodeksu postępowania administracyjnego).
3. Przed upływem terminu do wniesienia odwołania decyzja nie ulega wykonaniu. Wniesienie odwołania w terminie wstrzymuje wykonanie decyzji (art. 130 § 1 i § 2 Kodeksu postępowania administracyjnego).
4. Decyzja podlega wykonaniu przed upływem terminu do wniesienia odwołania, gdy jest zgodna z żądaniem wszystkich stron lub jeżeli wszystkie strony zrzekły się prawa do wniesienia odwołania (art. 130 § 4 Kodeksu postępowania administracyjnego).
5. Usunięcie drzewa poza terminem określonym w punkcie 2 sentencji decyzji potraktowane zostanie jako usunięcie drzewa bez wymaganego zezwolenia, co stanowić będzie podstawę do wymierzenia administracyjnej kary pieniężnej (art. 88 ust. 1 pkt 1 ustawy o ochronie przyrody).
6. Jeśli nasadzenie zastępcze posadzone w zamian za usunięte drzewo nie zachowa żywotności po 3 latach od dnia upływu terminu wskazanego w punkcie 5 lit. a sentencji decyzji lub przed upływem tego terminu, z przyczyn zależnych

od posiadacza nieruchomości, nałożony zostanie ponownie w drodze decyzji obowiązek wykonania nasadzenia zastępczego. W przypadku niewykonania nasadzenia zastępczego zgodnie z zezwoleniem, będą miały zastosowanie przepisy o postępowaniu egzekucyjnym w administracji (art. 86 ust. 2 i 3 ustawy o ochronie przyrody).

7. Uzyskanie niniejszej decyzji zezwalającej na usunięcie drzewa nie zwalnia od obowiązku przestrzegania zakazów dotyczących niszczenia gniazd, jaj, postaci młodocianych oraz siedlisk ptaków, schronień zwierząt objętych ochroną prawną (art. 52 ustawy o ochronie przyrody) oraz humanitarnego traktowania zwierząt dzikich.
8. W przypadku stwierdzenia obecności gatunków chronionych, ich siedlisk, ostoi lub gniazd w trakcie wykonywania przedmiotowej decyzji, należy wstrzymać wycinkę drzewa oraz zwrócić się ze stosownym wnioskiem do Generalnego Dyrektora Ochrony Środowiska lub Regionalnego Dyrektora Ochrony Środowiska (art. 56 ustawy o ochronie przyrody), gdyż niniejsza decyzja nie jest tożsama z uzyskaniem zezwolenia na odstępstwa od zakazów zawartych w art. 51 ust. 1 i art. 52 ust. 1 ustawy o ochronie przyrody.
9. Zgodnie z art. 155 Kodeksu postępowania administracyjnego decyzja ostateczna, na mocy której strona nabyła prawo, może być w każdym czasie za zgodą strony uchylona lub zmieniona przez organ administracji publicznej, który ją wydał, jeżeli przepisy szczególne nie sprzeciwiają się uchynieniu lub zmianie takiej decyzji i przemawia za tym interes społeczny lub słuszny interes strony. Jeśli zaistnieje konieczność np. wydłużenia terminu usunięcia drzewa, to przed upływem wyznaczonego w decyzji terminu na usunięcie drzewa, strona musi wystąpić ze stosownym wnioskiem do Marszałka Województwa Łódzkiego o zmianę niniejszej decyzji.



z up. Marszałka
Województwa Łódzkiego
Małgorzata Sibińska
Małgorzata Sibińska
Zastępca Dyrektora
Departamentu Rolnictwa i Programów
Rozwoju Obszarów Wiejskich

Otrzymują:

1. Gmina Miasto Łódź
Adres do korespondencji:
Zarząd Zieleni Miejskiej w Łodzi
ul. Retkińska 41
94-004 Łódź
2. a/a

Zwolniono z opłaty skarbowej.



Podstawa: ustawa z dnia 16 listopada 2006 r. o opłacie skarbowej (Dz. U. z 2023 r., poz. 2111) – załącznik do ustawy, cz. III pkt 44, kol. 4, pkt 6.

Zakaznik 22HMA.1504.80.2024.82

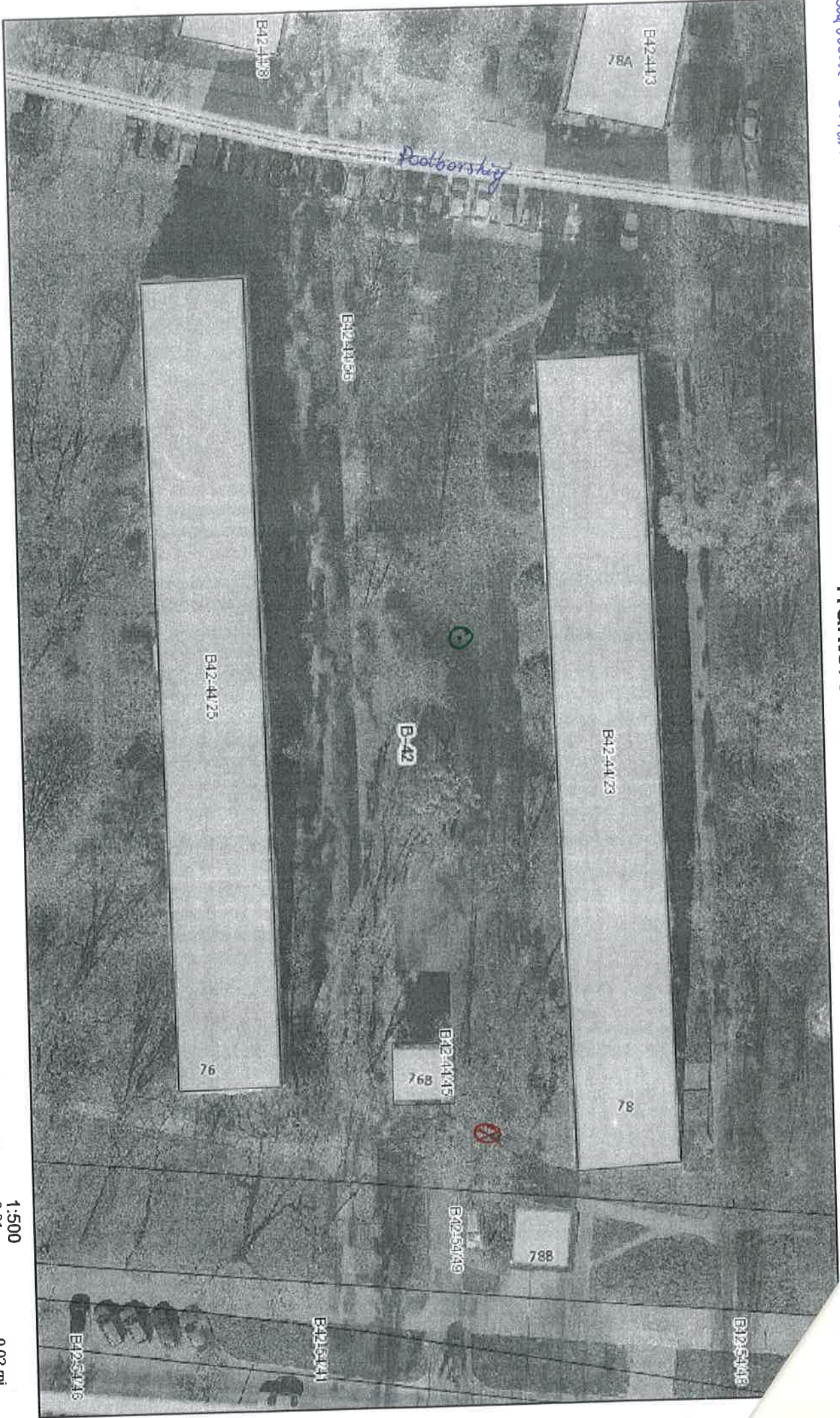
Traktorowa 76b



maja 6, 2024

-  - predložena lokalizacija objekta do uvrštenja
-  - pravo navodna lokalizacija novodavca zemljišta