



Marszałek Województwa Łódzkiego

al. Piłsudskiego 12, 90-051 Łódź, tel. /+48/ 42 663 36 30, fax /+48/ 42 663 36 32
e-mail: prow@lodzkie.pl, www.lodzkie.pl

RRII.7123.184.2024.AG

Łódź, dnia 25 czerwca 2024 r.

DECYZJA

Na podstawie art. 83 ust. 1 pkt 1, art. 83a ust. 6, art. 83c ust. 1, 3 i 4, art. 83d ust. 1 i 2, art. 86 ust. 1 pkt 4, 5 i 10, art. 90 ust. 1 i 2 ustawy z dnia 16 kwietnia 2004 r. o ochronie przyrody (Dz. U. z 2023 r. poz. 1336 z późn. zm.) oraz art. 104 § 1 ustawy z dnia 14 czerwca 1960 r. - Kodeks postępowania administracyjnego (Dz. U. z 2024 r. poz. 572), po rozpoznaniu wniosku Gminy Miasto Łódź, pismo z dnia 7 maja 2024 r. znak ZZM.WZP.I.501.81.2024.BZ, o wydanie zezwolenia na usunięcie drzewa z terenu pasa drogowego ul. Św. Teresy w Łodzi (działka o numerze ewidencyjnym 41/27 w obrębie B-27), Marszałek Województwa Łódzkiego

o r z e k a :

1. **Zezwolić** Gminie Miasto Łódź na usunięcie jednego klonu zwyczajnego o obwodzie pnia 96 cm mierzonym na wysokości 130 cm, znajdującej się na terenie pasa drogowego ul. Św. Teresy w Łodzi (działka o numerze ewidencyjnym 41/27 w obrębie B-27), zgodnie z lokalizacją wskazaną przez wnioskodawcę na mapie dołączonej do wniosku;
2. **Określić termin** usunięcia drzewa wymienionego w punkcie 1 do dnia 30 grudnia 2025 r.;
3. **Nie naliczać opłaty** za usunięcie drzewa wymienionego w punkcie 1, na podstawie art. 86 ust. 1 pkt 4, 5 i 10 ustawy z dnia 16 kwietnia 2004 r. o ochronie przyrody;
4. **Uzależnić wydanie zezwolenia** na usunięcie drzewa wymienionego w punkcie 1 od wykonania przez Gminę Miasto Łódź nasadzenia zastępczego w postaci jednego drzewa gatunku klon polny 'Elsrijk', o dobrze wykształconej koronie i prawidłowo uformowanej bryle korzeniowej oraz o obwodzie pnia nie mniejszym niż 12 cm (pomiar na wysokości 100 cm);
5. **Ustalić:**
 - a) **termin wykonania nasadzenia** zastępczego, o którym mowa w punkcie 4 do dnia 30 grudnia 2026 r.;
 - b) **lokalizację wykonania nasadzenia** zastępczego, o którym mowa w punkcie 4, na terenie działki nr 51/82 w obrębie B-27 przy ul. Kniaziewiczza w Łodzi, zgodnie z lokalizacją wskazaną przez wnioskodawcę w projekcie nasadzeń dołączonym do wniosku;
6. **Zobowiązać** Gminę Miasto Łódź **do złożenia w Urzędzie Marszałkowskim Województwa Łódzkiego informacji o wykonaniu** nasadzenia zastępczego, o którym mowa w punkcie 4, w terminie 14 dni od dnia jego wykonania, wraz z podaniem faktycznej daty posadzenia drzewa oraz załączeniem planu sytuacyjnego z zaznaczoną lokalizacją posadzonego drzewa.

UZASADNIENIE

W dniu 9 maja 2024 r. do Urzędu Marszałkowskiego Województwa Łódzkiego wpłynął wniosek Gminy Miasto Łódź z dnia 7 maja 2024 r. znak ZZM.WZP.I.501.81.2024.BZ o wydanie zezwolenia na usunięcie drzewa gatunku klon zwyczajny z terenu pasa drogowego ul. Św. Teresy w Łodzi (działka o numerze ewidencyjnym 41/27 w obrębie B-27). W uzasadnieniu wniosku podano, iż drzewo jest martwe. Widoczne są ubytki korowiny u podstawy pnia. Wnioskodawca stwierdził w uzasadnieniu, iż wnioskowane drzewo zlokalizowane jest bezpośrednio przy ciągu pieszo-jezdnym i stwarza zagrożenie bezpieczeństwa dla bezpieczeństwa osób i mienia oraz ruchu drogowego. Zadeklarowano wykonanie nasadzenia zastępczego jednej sztuki klonu polnego 'Elsrijk' na terenie działki o numerze ewidencyjnym 51/82 w obrębie B-27 przy ul. Kniaziewiczza w Łodzi. Wniosek spełniał wymagania formalne, o których mowa w art. 83b ustawy z dnia 16 kwietnia 2004 r. o ochronie przyrody.

W wyniku oględzin terenowych przeprowadzonych w dniu 20 maja 2024 r. przez pracowników Urzędu Marszałkowskiego Województwa Łódzkiego ustalono, że drzewo wnioskowane do usunięcia to klon zwyczajny o obwodzie pnia 96 cm mierzonym na wysokości 130 cm. Omawiane drzewo jest obumarłe. Na mocno wyniesionej ponad poziom gruntu nasadzie pnia widoczne są duże ubytki kory i ślady żerowania owadów. Kora jest spękana w wielu miejscach pnia i konarów. Od strony wylotu z ulicy Kalinowej, jak i od stronu ul. Św. Teresy widoczne są bardzo silne pionowe pęknięcia pnia. Korona nosi ślady wykonywanych w przeszłości silnych cięć pielęgnacyjnych polegających na usunięciu posuszu. Bezpośrednio pod drzewem przebiega trakt pieszy i jezdni. Objęte wnioskiem drzewo posiada niewielką wartość przyrodniczą, nie posiada wartości kulturowej oraz walorów krajobrazowych. Podczas oględzin w obrębie drzewa nie stwierdzono obecności dziko występujących okazów gatunków chronionych.

Po przeanalizowaniu zgromadzonego materiału dowodowego Marszałek Województwa Łódzkiego udzielił zezwolenia na usunięcie jednego drzewa wymienionego w punkcie 1 sentencji niniejszej decyzji tj. klonu zwyczajnego bez pobierania opłaty z tego tytułu w oparciu o przepisy art. 86 ust. 1 pkt 4, 5 i 10 ustawy z dnia 16 kwietnia 2004 r. o ochronie przyrody. Ww. przepisy stanowią, że nie nalicza się opłat za usunięcie: drzew lub krzewów, które zagrażają bezpieczeństwu ludzi lub mienia w istniejących obiektach budowlanych lub funkcjonowaniu urządzeń, o których mowa w art. 49 § 1 Kodeksu cywilnego, drzew lub krzewów, które zagrażają bezpieczeństwu ruchu drogowego lub kolejowego albo bezpieczeństwu żeglugi oraz drzew lub krzewów, które obumarły lub nie rodują szansy na przeżycie, z przyczyn niezależnych od posiadacza nieruchomości. W rozpatrywanym przypadku drzewo wnioskowane do usunięcia jest obumarłe, w związku z czym zagraża bezpieczeństwu ludzi i mienia oraz bezpieczeństwu ruchu drogowego. Zachodzi obawa, że w czasie silnego wiatru drzewo złamie się i przewróci na przemieszczających się ludzi lub pojazdy poruszające się ul. Św. Teresy w Łodzi.

Podstawę prawną dla marszałka województwa do wydania niniejszej decyzji stanowią przepisy art. 83a ust. 1 oraz art. 90 ust. 1 i 2 ustawy z dnia 16 kwietnia 2004 r. o ochronie przyrody. Z treści tych przepisów wynika, że zezwolenie na usunięcie drzewa lub krzewu z terenu nieruchomości wydaje wójt, burmistrz albo prezydent miasta, a w przypadku gdy zezwolenie dotyczy usunięcia drzewa lub krzewu z terenu nieruchomości lub jej części wpisanej do rejestru zabytków - wojewódzki konserwator zabytków. Czynności, o których mowa w art. 83-89, w zakresie, w jakim są one wykonywane przez wójta, burmistrza albo prezydenta miasta, w odniesieniu do nieruchomości będących własnością gminy - z wyjątkiem nieruchomości będących w użytkowaniu wieczystym innego podmiotu - wykonuje starosta. Jeżeli prezydent miasta na prawach powiatu sprawuje funkcję starosty, czynności, o których mowa w ust. 1, wykonuje marszałek województwa.

Na podstawie art. 83c ust. 3 ustawy z dnia 16 kwietnia 2004 r. o ochronie przyrody tut. Organ uzależnił wydanie zezwolenia na usunięcie drzewa wskazanego w punkcie 1 sentencji niniejszej decyzji od wykonania nasadzenia zastępczego określonego w punkcie 4 sentencji niniejszej decyzji. Zgodnie z art. 83d ust. 2 ww. ustawy Marszałek Województwa Łódzkiego określił w punktach 4-6 sentencji decyzji liczbę, gatunek oraz obwód pnia drzewa, które ma zostać posadzone, a także termin wykonania nasadzenia, lokalizację nasadzenia oraz termin złożenia informacji o wykonaniu nasadzenia.

Biorąc powyższe pod uwagę, orzeczono jak w sentencji.

Zgodnie z treścią art. 83a ust. 2a i 6 ustawy o ochronie przyrody, projekt niniejszej decyzji uznano za uzgodniony przez Regionalnego Dyrektora Ochrony Środowiska w Łodzi, w związku z niewyrażeniem stanowiska przez RDOŚ w terminie 30 dni od dnia otrzymania projektu niniejszego.

Pouczenie:

1. Od niniejszej decyzji przysługuje stronie odwołanie do Samorządowego Kolegium Odwoławczego w Łodzi, wniesione za pośrednictwem Marszałka Województwa Łódzkiego, w terminie 14 dni od daty jej otrzymania (art. 127 § 1, art. 129 § 1 i § 2 Kodeksu postępowania administracyjnego).
2. W trakcie biegu terminu do wniesienia odwołania strony mogą zrzec się prawa do wniesienia odwołania wobec organu administracji publicznej, który wydał decyzję. Z dniem doręczenia Marszałkowi Województwa Łódzkiego oświadczenia o zrzeczeniu się prawa do wniesienia odwołania przez ostatnią ze stron postępowania, decyzja staje się ostateczna i prawomocna (art. 127a § 1 i § 2 Kodeksu postępowania administracyjnego).
3. Przed upływem terminu do wniesienia odwołania decyzja nie ulega wykonaniu. Wniesienie odwołania w terminie wstrzymuje wykonanie decyzji (art. 130 § 1 i § 2 Kodeksu postępowania administracyjnego).

- Decyzja podlega wykonaniu przed upływem terminu do wniesienia odwołania, gdy jest zgodna z żądaniem wszystkich stron lub jeżeli wszystkie strony zrzekły się prawa do wniesienia odwołania (art. 130 § 4 Kodeksu postępowania administracyjnego).
5. Usunięcie drzewa poza terminem określonym w punkcie 2 sentencji decyzji potraktowane zostanie jako usunięcie drzewa bez wymaganego zezwolenia, co stanowić będzie podstawę do wymierzenia administracyjnej kary pieniężnej (art. 88 ust. 1 pkt 1 ustawy o ochronie przyrody).
 6. Jeśli nasadzenie zastępcze posadzone w zamian za usunięte drzewo nie zachowa żywotności po 3 latach od dnia upływu terminu wskazanego w punkcie 5 lit. a sentencji decyzji lub przed upływem tego terminu, z przyczyn zależnych od posiadacza nieruchomości, nałożony zostanie ponownie w drodze decyzji obowiązek wykonania nasadzenia zastępczego. W przypadku niewykonania nasadzenia zastępczego zgodnie z zezwoleniem, będą miały zastosowanie przepisy o postępowaniu egzekucyjnym w administracji (art. 86 ust. 2 i 3 ustawy o ochronie przyrody).
 7. Uzyskanie niniejszej decyzji zezwalającej na usunięcie drzewa nie zwalnia od obowiązku przestrzegania zakazów dotyczących niszczenia gniazd, jaj, postaci młodocianych oraz siedlisk ptaków, schronień zwierząt objętych ochroną prawną (art. 52 ustawy o ochronie przyrody) oraz humanitarnego traktowania zwierząt dzikich.
 8. W przypadku stwierdzenia obecności gatunków chronionych, ich siedlisk, ostoi bądź gniazd w trakcie wykonywania przedmiotowej decyzji, należy wstrzymać wycinkę drzew oraz zwrócić się ze stosownym wnioskiem do Generalnego Dyrektora Ochrony Środowiska bądź Regionalnego Dyrektora Ochrony Środowiska (art. 56 ustawy o ochronie przyrody), gdyż niniejsza decyzja nie jest tożsama z uzyskaniem zezwolenia na odstępstwa od zakazów zawartych w art. 51 ust. 1 i art. 52 ust. 1 ustawy o ochronie przyrody.
 9. Zgodnie z art. 155 Kodeksu postępowania administracyjnego decyzja ostateczna, na mocy której strona nabyła prawo, może być w każdym czasie za zgodą strony uchylona lub zmieniona przez organ administracji publicznej, który ją wydał, jeżeli przepisy szczególne nie sprzeciwiają się uchynieniu lub zmianie takiej decyzji i przemawia za tym interes społeczny lub słuszny interes strony. Jeśli zaistnieje konieczność wydłużenia terminu usunięcia drzew, to przed upływem wyznaczonego w decyzji terminu na usunięcie drzew, strona musi wystąpić ze stosownym wnioskiem do Marszałka Województwa Łódzkiego o zmianę niniejszej decyzji.



z up. Marszałka
Województwa Łódzkiego
[Signature]
Wojciech Frątczak
Dyrektor
Departamentu Rolnictwa i Programów
Rozwoju Obszarów Wiejskich

Otrzymują:

1. Gmina Miasto Łódź
adres do korespondencji:
Zarząd Zieleni Miejskiej w Łodzi
ul. Retkińska 41
92-004 Łódź
2. a/a

Zwolniono z opłaty skarbowej.

Podstawa: ustawa z dnia 16 listopada 2006 r. o opłacie skarbowej (Dz. U. z 2023 r. poz. 2111) – załącznik do ustawy, cz. III pkt 44, kol. 4, pkt 6.

Zajazdek 22MAY1501.81.2014.BZ

Sw. Teresy na wys. 25

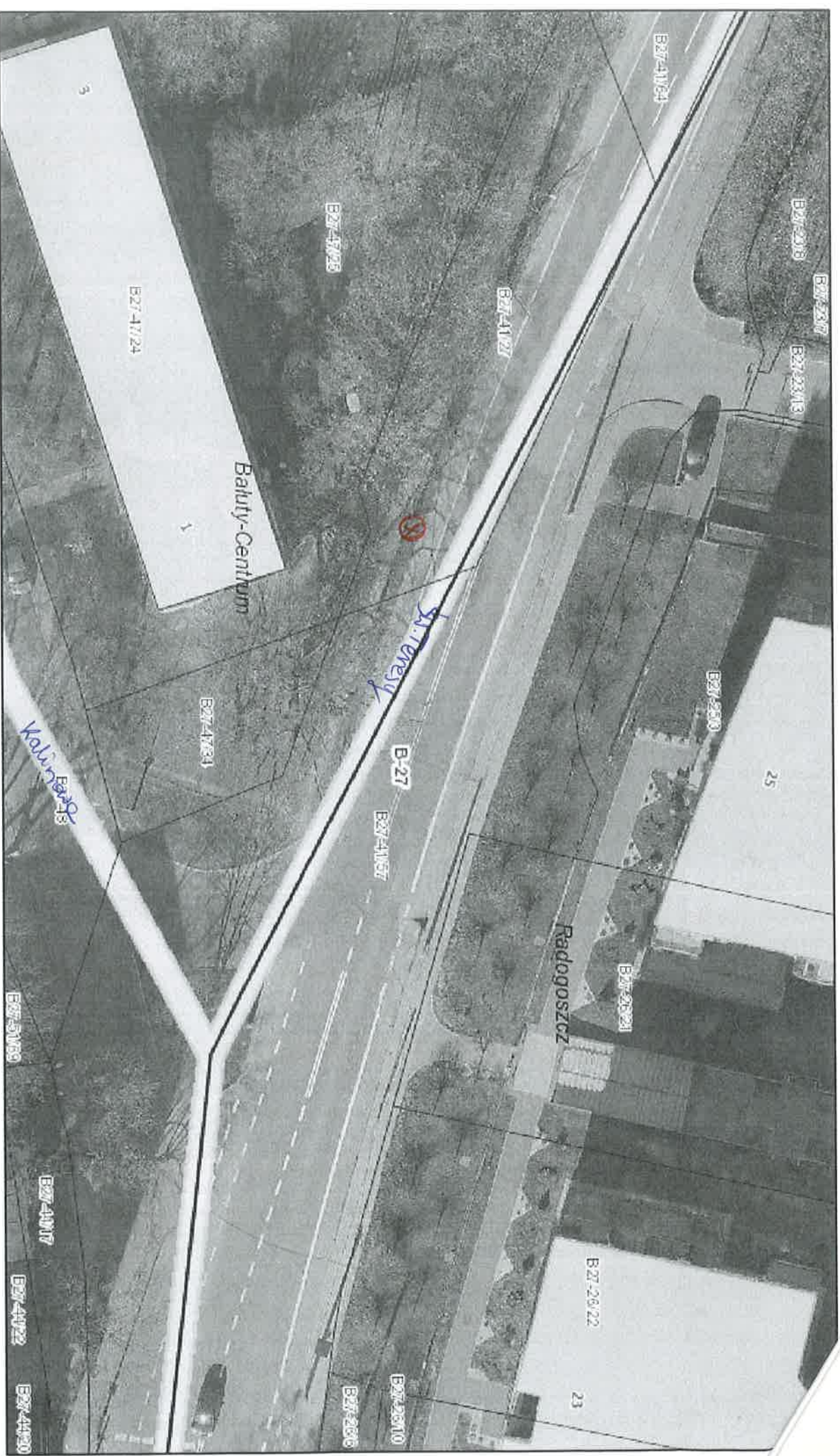

maja 2, 2024

⊗ - przybliżona lokalizacja drewna do usuwania

