



## Marszałek Województwa Łódzkiego

al. Piłsudskiego 12, 90-051 Łódź, tel. /+48/ 42 663 36 30, fax /+48/ 42 663 36 32  
e-mail: prow@lodzkie.pl, www.lodzkie.pl

RRII.7123.217.2024.MP

Łódź, dnia 14.06.2024 r.

### DECYZJA

Na podstawie art. 83 ust. 1 pkt 1, 83a ust. 1, art. 83c ust. 1 i 3, art. 83d ust. 1 i 2, art. 86 ust. 1 pkt 4 i 10, art. 90 ust. 1 i 2 ustawy z dnia 16 kwietnia 2004 r. o ochronie przyrody (Dz. U. z 2023 r. poz. 1336 z późn. zm.) oraz art. 104 § 1 ustawy z dnia 14 czerwca 1960 r. - Kodeks postępowania administracyjnego (Dz. U. z 2024 r. poz. 572), po rozpatrzeniu wniosku Gminy Miasto Łódź (pismo znak: ZZM.WZP.I.501.97.2024.BZ z dnia 27 maja 2024 r.), uzupełnionego w dniu 13 czerwca 2024 r., o wydanie zezwolenia na usunięcie jednego drzewa znajdującego się przy ul. Kutrzeby 3A w Łodzi (działka nr 70/136 w obrębie B-45), Marszałek Województwa Łódzkiego

### o r z e k a :

- Zezwolić** Gminie Miasto Łódź na usunięcie jednego drzewa należącego do gatunku wierzba żałobna o obwodzie pnia 350 cm, mierzonym na wysokości 130 cm (Strona błędnie wskazała gatunek jako wierzba krucha), znajdującego się na terenie nieruchomości przy ul. Kutrzeby 3A w Łodzi (działka nr 70/136 w obrębie B-45), zgodnie z lokalizacją wskazaną przez wnioskodawcę na mapie dołączonej do wniosku.
- Określić termin** usunięcia drzewa wymienionego w punkcie 1, do dnia 30 czerwca 2025 r.
- Nie naliczać opłaty** za usunięcie drzewa wymienionego w punkcie 1, na podstawie art. 86 ust. 1 pkt 4 i 10 ustawy z dnia 16 kwietnia 2004 r. o ochronie przyrody.
- Uzależnić wydanie zezwolenia** na usunięcie drzewa wymienionego w punkcie 1, od wykonania przez Gminę Miasto Łódź nasadzeń zastępczych czterech drzew należących do gatunków: dwa głogi pośrednie 'Paul's Scarlet' oraz dwie wiśnie piłkowane 'Kanzan'. Sadzonka każdego drzewa powinna posiadać prawidłowo uformowaną bryłę korzeniową i dobrze rozwiniętą koronę, a obwód jej pnia powinien wynosić minimum 12 cm (pomiar na wysokości 100 cm).
- Ustalić:**
  - termin wykonania nasadzeń** zastępczych, o których mowa w punkcie 4, do dnia 31 grudnia 2026 r.;
  - lokalizacje wykonania nasadzeń** zastępczych, o których mowa w punkcie 4, na terenie działki nr 70/136 w obrębie B-45 – dwa głogi pośrednie 'Paul's Scarlet' oraz na terenie działki nr 70/135 w obrębie B-45 – dwie wiśnie piłkowane 'Kanzan', zgodnie z lokalizacjami wskazanymi przez wnioskodawcę w projekcie nasadzeń dołączonym do wniosku.
- Zobowiązać** Gminę Miasto Łódź **do przedłożenia Marszałkowi Województwa Łódzkiego informacji o wykonaniu** nasadzeń zastępczych, o których mowa w punkcie 4, w terminie 14 dni od dnia ich wykonania, wraz z podaniem faktycznej daty posadzenia drzew oraz załączeniem planu sytuacyjnego z zaznaczonymi lokalizacjami posadzonych drzew.

### UZASADNIENIE

W dniu 29 maja 2024 r. do Urzędu Marszałkowskiego Województwa Łódzkiego wpłynął wniosek Gminy Miasto (pismo znak: ZZM.WZP.I.501.97.2024.BZ z dnia 27 maja 2024 r.), uzupełniony w dniu 13 czerwca 2024 r., o wydanie zezwolenia na usunięcie jednego drzewa znajdującego się przy ul. Kutrzeby 3A w Łodzi (działka nr 70/136 w obrębie B-45). W uzasadnieniu wniosku podano, że drzewo jest martwe, zlokalizowane bezpośrednio przy ciągu pieszo-jezdny oraz stwarza zagrożenie dla bezpieczeństwa ludzi i mienia oraz dla ruchu drogowego.

W dniu 13 czerwca 2024 r. do tut. Organu wpłynęło drogą elektroniczną uzupełnienie do złożonego wniosku, w którym Strona poinformowała, że w zamian za usuwane drzewo zostaną wykonane cztery nasadzenia zastępcze: dwa głogi pośrednie 'Paul's scarlet' w lokalizacji podanej we wniosku (działka nr 70/136 w obrębie B-45) oraz dwie wiśnie piłkowane 'Kanzan' na działce nr 70/135 w obrębie B-45. Ponadto Strona załączyła mapę z zaznaczonymi lokalizacjami tych nasadzeń.

Pracownicy Urzędu Marszałkowskiego Województwa Łódzkiego w dniu 7 czerwca 2024 r. przeprowadzili oględziny terenowe, w wyniku których ustalono, że na terenie nieruchomości przy ul. Kutrzeby 3A w Łodzi (działka nr 70/136 w obrębie B-45) znajduje się wierzba żałobna o obwodzie pnia 350 cm, mierzonym na wysokości 130 cm (Strona błędnie wskazała gatunek jako wierzba krucha). Przedmiotowe drzewo jest martwe, w wyniku procesów naturalnego rozkładu drewna. Statyka drzewa jest zaburzona z uwagi na odkryty i wyniesiony system korzeniowy oraz jego pochylenie w kierunku drogi dojazdowej do nieruchomości. W obrębie korony widoczne są także ślady po cięciach pielęgnacyjnych, w wymiarze nie przekraczającym 30% jej objętości. W obecnym stanie drzewo zagraża bezpieczeństwu ludzi i mienia w jego pobliżu, z uwagi na fakt, że zlokalizowane jest na ogólnodostępnym terenie ww. nieruchomości. Obok tego drzewa zlokalizowane są: droga dojazdowa do nieruchomości, ciąg pieszy, budynek mieszkalny wielorodzinny oraz miejsca postojowe. Przedmiotowe drzewo posiada niskie walory przyrodnicze i krajobrazowe. Podczas oględzin terenowych w obrębie drzewa wnioskowanego do usunięcia nie stwierdzono obecności dziko występujących okazów gatunków chronionych oraz gniazd lęgowych ptaków.

Podstawę prawną dla marszałka województwa do wydania niniejszej decyzji stanowią przepisy art. 83a ust. 1 oraz art. 90 ust. 1 i 2 ustawy z dnia 16 kwietnia 2004 r. o ochronie przyrody. Z treści tych przepisów wynika, że zezwolenie na usunięcie drzewa lub krzewu z terenu nieruchomości wydaje wójt, burmistrz albo prezydent miasta, a w przypadku gdy zezwolenie dotyczy usunięcia drzewa lub krzewu terenu nieruchomości lub jej części wpisanej do rejestru zabytków - wojewódzki konserwator zabytków. Czynności, o których mowa w art. 83-89, w zakresie, w jakim są one wykonywane przez wójta, burmistrza albo prezydenta miasta, w odniesieniu do nieruchomości będących własnością gminy - z wyjątkiem nieruchomości będących w użytkowaniu wieczystym innego podmiotu - wykonuje starosta. Jeżeli prezydent miasta na prawach powiatu sprawuje funkcję starosty, czynności, o których mowa w ust. 1, wykonuje marszałek województwa.

Po przeanalizowaniu zgromadzonego materiału dowodowego Marszałek Województwa Łódzkiego udzielił zezwolenia na usunięcie drzewa wymienionego w punkcie 1 sentencji niniejszej decyzji bez pobierania opłaty z tego tytułu zgodnie z art. 86 ust. 1 pkt 4 i 10 ustawy z dnia 16 kwietnia 2004 r. o ochronie przyrody. Ww. przepisy stanowią, że nie nalicza się opłat za usunięcie: drzew lub krzewów, które zagrażają bezpieczeństwu ludzi lub mienia w istniejących obiektach budowlanych lub funkcjonowaniu urządzeń, o których mowa w art. 49 § 1 Kodeksu cywilnego; drzew lub krzewów, które obumarły lub nie rokują szansy na przeżycie, z przyczyn niezależnych od posiadacza nieruchomości. W rozpatrywanym przypadku drzewo wnioskowane do usunięcia jest martwe, w związku z czym zagraża bezpieczeństwu ludzi i mienia. Zachodzi obawa, że w czasie silnego wiatru drzewo złamie się lub przewróci w stronę przemieszczających się ludzi, z uwagi na fakt, że zlokalizowane jest na ogólnodostępnym terenie ww. nieruchomości. Ponadto obok tego drzewa zlokalizowane są: droga dojazdowa do nieruchomości, ciąg pieszy, budynek mieszkalny wielorodzinny oraz miejsca postojowe.

Na podstawie art. 83c ust. 3 ustawy z dnia 16 kwietnia 2004 r. o ochronie przyrody tutaj Organ uzależnił wydanie zezwolenia na usunięcie drzewa od wykonania nasadzeń zastępczych, określonych w punkcie 4 sentencji decyzji. Zgodnie z art. 83d ust. 2 ww. ustawy Marszałek Województwa Łódzkiego określił w punktach 4-6 sentencji decyzji liczbę, gatunki i odmiany oraz minimalny obwód pni drzew, które zostaną posadzone, a także termin wykonania nasadzeń, lokalizacje nasadzeń oraz termin złożenia informacji o wykonaniu nasadzeń. Organ uwzględnił lokalizacje nasadzeń wskazanych przez wnioskodawcę w projekcie nasadzeń dołączonym do wniosku, a także wskazany przez wnioskodawcę termin nasadzeń.

Biorąc powyższe pod uwagę, orzeczono jak w sentencji.

#### **Pouczenie:**

1. Od niniejszej decyzji przysługuje stronie odwołanie do Samorządowego Kolegium Odwoławczego w Łodzi, wniesione za pośrednictwem Marszałka Województwa Łódzkiego, w terminie 14 dni od daty jej otrzymania (art. 127 § 1, art. 129 § 1 i § 2 Kodeksu postępowania administracyjnego).
2. Przed upływem terminu do wniesienia odwołania strony mogą zrzec się prawa do wniesienia odwołania wobec organu administracji publicznej, który wydał decyzję. Z dniem doręczenia Marszałkowi Województwa Łódzkiego oświadczenia o zrzeczeniu się prawa do wniesienia odwołania przez ostatnią ze stron postępowania, decyzja staje się ostateczna i prawomocna (art. 127a § 1 i § 2 Kodeksu postępowania administracyjnego).
3. Przed upływem terminu do wniesienia odwołania decyzja nie ulega wykonaniu. Wniesienie odwołania w terminie wstrzymuje wykonanie decyzji (art. 130 § 1 i § 2 Kodeksu postępowania administracyjnego).

4. Decyzja podlega wykonaniu przed upływem terminu do wniesienia odwołania, gdy jest zgodna z żądaniem wszystkich stron lub jeżeli wszystkie strony zrzekły się prawa do wniesienia odwołania (art. 130 § 4 Kodeksu postępowania administracyjnego).
5. Usunięcie drzewa poza terminem określonym w punkcie 2 sentencji decyzji potraktowane zostanie jako usunięcie drzewa bez wymaganego zezwolenia, co stanowić będzie podstawę do wymierzenia administracyjnej kary pieniężnej (art. 88 ust. 1 pkt 1 ustawy o ochronie przyrody).
6. Jeśli nasadzenia zastępcze posadzone w zamian za usunięte drzewo nie zachowają żywotności po 3 latach od dnia upływu terminu wskazanego w punkcie 5 lit. a sentencji decyzji lub przed upływem tego terminu, z przyczyn zależnych od posiadacza nieruchomości, nałożony zostanie ponownie w drodze decyzji obowiązek wykonania nasadzeń zastępczych. W przypadku niewykonania nasadzeń zastępczych zgodnie z zezwoleniem, będą miały zastosowanie przepisy o postępowaniu egzekucyjnym w administracji (art. 86 ust. 2 i 3 ustawy o ochronie przyrody).
7. Uzyskanie niniejszej decyzji zezwalającej na usunięcie drzewa nie zwalnia od obowiązku przestrzegania zakazów dotyczących niszczenia gniazd, jaj, postaci młodocianych oraz siedlisk ptaków, schronień zwierząt objętych ochroną prawną (art. 52 ustawy o ochronie przyrody) oraz humanitarnego traktowania zwierząt dzikich.
8. W przypadku stwierdzenia obecności gatunków chronionych, ich siedlisk, ostoi lub gniazd w trakcie wykonywania przedmiotowej decyzji, należy wstrzymać wycinkę drzewa oraz zwrócić się ze stosownym wnioskiem do Generalnego Dyrektora Ochrony Środowiska lub Regionalnego Dyrektora Ochrony Środowiska (art. 56 ustawy o ochronie przyrody), gdyż niniejsza decyzja nie jest tożsama z uzyskaniem zezwolenia na odstępstwa od zakazów zawartych w art. 51 ust. 1 i art. 52 ust. 1 ustawy o ochronie przyrody.
9. Zgodnie z art. 155 Kodeksu postępowania administracyjnego decyzja ostateczna, na mocy której strona nabyła prawo, może być w każdym czasie za zgodą strony uchylona lub zmieniona przez organ administracji publicznej, który ją wydał, jeżeli przepisy szczególne nie sprzeciwiają się uchyleniu lub zmianie takiej decyzji i przemawia za tym interes społeczny lub słuszny interes strony. Jeśli zaistnieje konieczność np. wydłużenia terminu usunięcia drzewa, to przed upływem wyznaczonego w decyzji terminu na usunięcie drzewa, strona musi wystąpić ze stosownym wnioskiem do Marszałka Województwa Łódzkiego o zmianę niniejszej decyzji.

**Otrzymują:**

1. Gmina Miasto Łódź  
Adres do korespondencji:  
Zarząd Zieleni Miejskiej w Łodzi  
ul. Retkińska 41  
94-004 Łódź
2. a/a



z up. Marszałka  
Województwa Łódzkiego  
*Wojciech Krawczak*  
Dyrektor  
Departamentu Rolnictwa i Programów  
Boswolu Obszarów Wiejskich

**Zwolniono z opłaty skarbowej.**

Podstawa: ustawa z dnia 16 listopada 2006 r. o opłacie skarbowej (Dz. U. z 2023 r., poz. 2111) – załącznik do ustawy, cz. III pkt 44, kol. 4, pkt 6.

# Kutrzeby 3A

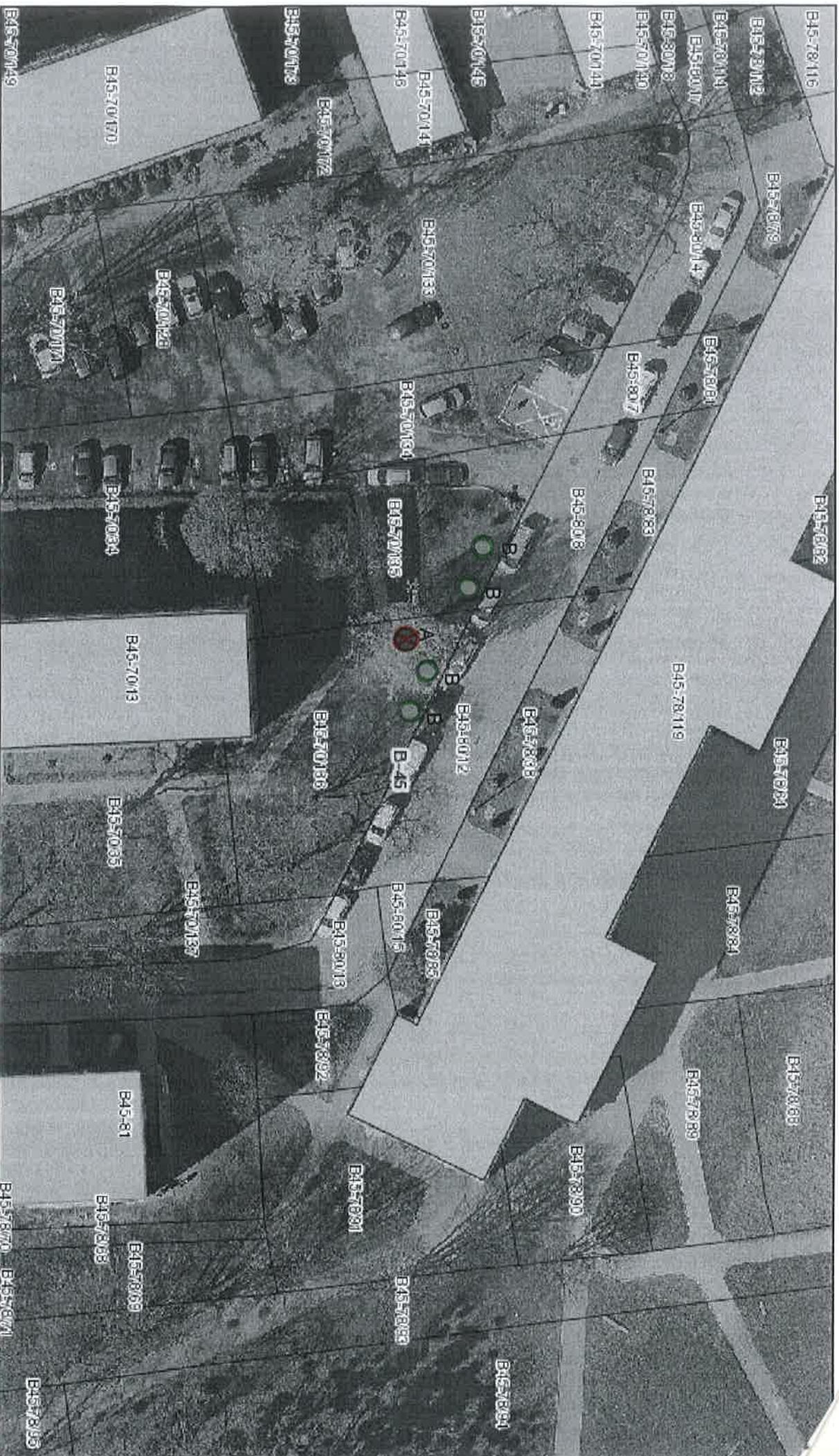

czerwiec 12, 2024

- A lokalizacja drzewa do usunięcia
- B lokalizacja nasadzeń zamiennych w postaci 2 szt głogu pośredniego 'paul's scarlet' i 2 szt wiśni piłkowanej 'kanzan'

