



## Marszałek Województwa Łódzkiego

al. Piłsudskiego 12, 90-051 Łódź, tel. /+48/ 42 663 36 30, fax /+48/ 42 663 36 32  
e-mail: prow@lodzkie.pl, www.lodzkie.pl

RRII.7123.307.2023.KD

Łódź, dnia 15.09.2023 r.

### DECYZJA

Na podstawie art. 83 ust. 1 pkt 1, art. 83a ust. 1, 2a i 6, art. 83c ust. 1, 3 i 4, art. 83d ust. 1 i 2, art. 86 ust. 1 pkt 4, 5 i 10, art. 90 ust. 1 i 2 ustawy z dnia 16 kwietnia 2004 r. o ochronie przyrody (Dz. U. z 2023 r. poz. 1336), oraz art. 104 § 1 ustawy z dnia 14 czerwca 1960 r. - Kodeks postępowania administracyjnego (Dz. U. z 2023 r. poz. 775 z późn. zm.), po rozpoznaniu wniosku Gminy Miasto Łódź (pismo znak: ZZM.WZP.II.501.77.2023.BW z dnia 17 lipca 2023 r.) o wydanie zezwolenia na usunięcie jednego drzewa znajdującego się na terenie pasa drogowego przy ul. Kasztelańskiej 93 w Łodzi (działka nr 68/37 w obrębie B-13), Marszałek Województwa Łódzkiego

### o r z e k a :

- Zezwolić** Gminie Miasto Łódź na usunięcie jednej trzypniowej jabłoni dzikiej o obwodach pni 99 cm, 67 cm i 50 cm, mierzonych na wysokości 130 cm, znajdującej się na terenie pasa drogowego drogi gminnej – ul. Kasztelańskiej w Łodzi na wysokości numeru porządkowego 93 (działka nr 68/37 w obrębie B-13), zgodnie z lokalizacją wskazaną przez wnioskodawcę na mapie dołączonej do wniosku.
- Określić termin** usunięcia drzewa wymienionego w punkcie 1 do dnia 30 września 2024 r.
- Nie naliczać opłaty** za usunięcie drzewa wymienionego w punkcie 1 na podstawie art. 86 ust. 1 pkt 4, 5 i 10 ustawy z dnia 16 kwietnia 2004 r. o ochronie przyrody.
- Uzależnić wydanie zezwolenia** na usunięcie drzewa wymienionego w punkcie 1 od wykonania przez Gminę Miasto Łódź nasadzenia zastępczego jednej lipy drobnolistnej o dobrze wykształconej koronie i prawidłowo uformowanej bryle korzeniowej oraz o obwodzie pnia nie mniejszym niż 12 cm (pomiar na wysokości 100 cm).
- Ustalić:
  - termin wykonania nasadzenia** zastępczego, o którym mowa w punkcie 4, do dnia 31 grudnia 2025 r.;
  - lokalizację wykonania nasadzenia** zastępczego, o którym mowa w punkcie 4, na terenie pasa drogowego drogi gminnej – ul. Kasztelańskiej w Łodzi na wysokości numeru porządkowego 93 (działka nr 68/37 w obrębie B-13), zgodnie z lokalizacją wskazaną przez wnioskodawcę w projekcie nasadzeń dołączonym do wniosku.
- Zobowiązać** Gminę Miasto Łódź **do złożenia w Urzędzie Marszałkowskim Województwa Łódzkiego informacji o wykonaniu** nasadzenia zastępczego, o którym mowa w punkcie 4, w terminie 14 dni od dnia jego wykonania, wraz z podaniem faktycznej daty posadzenia drzewa oraz załączeniem planu sytuacyjnego z zaznaczoną lokalizacją posadzonego drzewa.

### UZASADNIENIE

W dniu 21 lipca 2023 r. do Urzędu Marszałkowskiego Województwa Łódzkiego wpłynął wniosek Gminy Miasto Łódź (pismo znak: ZZM.WZP.II.501.77.2023.BW z dnia 17 lipca 2023 r.) o wydanie zezwolenia na usunięcie jednego drzewa znajdującego się na terenie pasa drogowego przy ul. Kasztelańskiej 93 w Łodzi (działka nr 68/37 w obrębie B-13). W uzasadnieniu wnioski podano, iż wnioskowane do usunięcia drzewo jest zamierające, a posusz w koronie przekracza 70% jej objętości. Ponadto wskazano, że w razie upadku drzewo może stanowić zagrożenie bezpieczeństwa dla osób i mienia.

W wyniku oględzin terenowych przeprowadzonych w dniu 1 sierpnia 2023 r. przez pracowników Urzędu Marszałkowskiego Województwa Łódzkiego ustalono, że drzewo wnioskowane do usunięcia to trzypniowa jabłoń dzika o obwodach pni 99 cm, 67 cm i 50 cm, mierzonych na wysokości 130 cm. Przedmiotowe drzewo znajduje się na terenie pasa drogowego ul. Kasztelańskiej w Łodzi na wysokości numeru porządkowego 93 (działka nr 68/37 w obrębie B-13). Rzeczne drzewo jest silnie zamierające, a posusz stanowi 70% objętości korony. Na pniu oraz w koronie wnioskowanego do usunięcia drzewa

widoczne są ubytki kory, z kolei na samym pniu widoczne są pęknięcia wzdłużne. Przedmiotowe drzewo pochylone jest lekko w kierunku drogi. Drzewo w obecnym stanie stwarza realne zagrożenie bezpieczeństwem ludzi, mienia oraz ruchu drogowego. Objęte wnioskiem drzewo jest duże (wysokie), lecz posiada znikomą wartość przyrodniczą. Przedmiotowe drzewo nie posiada walorów krajobrazowych ani wartości kulturowych. W pobliżu jabłoni dzikiej zlokalizowana jest droga, budynek mieszkalny, ogrodzenie prywatnej posesji oraz wjazd na posesję. Podczas oględzin w obrębie drzewa nie stwierdzono obecności dziko występujących okazów gatunków chronionych. Przeprowadzone w dniu 1 sierpnia 2023 r. oględziny terenowe wykazały, iż na terenie pasa drogowego ul. Kasztelańskiej w Łodzi na wysokości numeru porządkowego 93 (działka nr 68/37 w obrębie B-13) istnieje wolna przestrzeń do wprowadzenia nasadzenia zastępczego w postaci jednej lipy drobnolistnej.

W toku postępowania ustalono, że działka nr 68/37 w obrębie B-13, na terenie której znajduje się wnioskowana do usunięcia jabłoni dzika, stanowi pas drogowy drogi gminnej - ul. Kasztelańskiej.

Podstawę prawną dla marszałka województwa do wydania niniejszej decyzji stanowią przepisy art. 83a ust. 1 oraz art. 90 ust. 1 i 2 ustawy z dnia 16 kwietnia 2004 r. o ochronie przyrody. Z treści tych przepisów wynika, że zezwolenie na usunięcie drzewa lub krzewu z terenu nieruchomości wydaje wójt, burmistrz albo prezydent miasta, a w przypadku gdy zezwolenie dotyczy usunięcia drzewa lub krzewu z terenu nieruchomości lub jej części wpisanej do rejestru zabytków - wojewódzki konserwator zabytków. Czynności, o których mowa w art. 83-89, w zakresie, w jakim są one wykonywane przez wójta, burmistrza albo prezydenta miasta, w odniesieniu do nieruchomości będących własnością gminy - z wyjątkiem nieruchomości będących w użytkowaniu wieczystym innego podmiotu - wykonuje starosta. Jeżeli prezydent miasta na prawach powiatu sprawuje funkcję starosty, czynności, o których mowa w ust. 1, wykonuje marszałek województwa.

Po przeanalizowaniu zgromadzonego materiału dowodowego Marszałek Województwa Łódzkiego udzielił zezwolenia na usunięcie drzewa wymienionego w punkcie 1 sentencji niniejszej decyzji bez pobierania opłaty z tego tytułu w oparciu o art. 86 ust. 1 pkt 4, 5 i 10 ustawy z dnia 16 kwietnia 2004 r. o ochronie przyrody. Ww. przepisy stanowią, że nie nalicza się opłat za usunięcie: drzew lub krzewów, które zagrażają bezpieczeństwu ludzi lub mienia w istniejących obiektach budowlanych lub funkcjonowaniu urządzeń, o których mowa w art. 49 § 1 Kodeksu cywilnego; drzew lub krzewów, które zagrażają bezpieczeństwu ruchu drogowego lub kolejowego albo bezpieczeństwu żeglugi; drzew lub krzewów, które obumarły lub nie rokuje szansy na przeżycie, z przyczyn niezależnych od posiadacza nieruchomości. Przedmiotowe drzewo zagraża bezpieczeństwu ludzi, mienia oraz ruchu drogowego. Zachodzi obawa, że podczas silnego wiatru drzewo złamie się lub przewróci w stronę drogi, budynku mieszkalnego, ogrodzenia prywatnej posesji, wjazdu na posesję lub przemieszczających się w pobliżu ludzi i pojazdów. Ponadto wnioskowane do usunięcia drzewo jest silnie zamierające w wyniku naturalnych procesów.

Na podstawie art. 83c ust. 3 ustawy z dnia 16 kwietnia 2004 r. o ochronie przyrody tut. Organ uzależnił wydanie zezwolenia na usunięcie drzewa od wykonania nasadzenia zastępczego określonego w punkcie 4 sentencji decyzji. Zgodnie z art. 83d ust. 2 ww. ustawy Marszałek Województwa Łódzkiego określił w punktach 4-6 sentencji decyzji liczbę, gatunek oraz odmianę i minimalny obwód pnia drzewa, które ma zostać posadzone, a także termin wykonania nasadzenia, lokalizację nasadzenia oraz termin złożenia informacji o wykonaniu nasadzenia. Organ uwzględnił lokalizację nasadzenia wskazaną przez wnioskodawcę w projekcie nasadzenia dołączonym do wniosku, a także wskazany przez wnioskodawcę termin nasadzenia.

Zgodnie z treścią art. 83a ust. 2a i 6 ustawy o ochronie przyrody, projekt niniejszej decyzji uznano za uzgodniony przez Regionalnego Dyrektora Ochrony Środowiska w Łodzi, w związku z niewyrażeniem stanowiska przez RDOŚ w terminie 30 dni od dnia otrzymania projektu niniejszego zezwolenia.

Biorąc powyższe pod uwagę, orzeczono jak w sentencji.

#### **Pouczenie:**

1. Od niniejszej decyzji przysługuje stronie odwołanie do Samorządowego Kolegium Odwoławczego w Łodzi, wniesione za pośrednictwem Marszałka Województwa Łódzkiego, w terminie 14 dni od daty jej otrzymania (art. 127 § 1, art. 129 § 1 i § 2 Kodeksu postępowania administracyjnego).

akcie biegu terminu do wniesienia odwołania strony mogą zrzec się prawa do wniesienia odwołania obec organu administracji publicznej, który wydał decyzję. Z dniem doręczenia Marszałkowi Województwa Łódzkiego oświadczenia o zrzeczeniu się prawa do wniesienia odwołania przez ostatnią ze stron postępowania, decyzja staje się ostateczna i prawomocna (art. 127a § 1 i § 2 Kodeksu postępowania administracyjnego).

3. Przed upływem terminu do wniesienia odwołania decyzja nie ulega wykonaniu. Wniesienie odwołania w terminie wstrzymuje wykonanie decyzji (art. 130 § 1 i § 2 Kodeksu postępowania administracyjnego).
4. Decyzja podlega wykonaniu przed upływem terminu do wniesienia odwołania, gdy jest zgodna z żądaniem wszystkich stron lub jeżeli wszystkie strony zrzekły się prawa do wniesienia odwołania (art. 130 § 4 Kodeksu postępowania administracyjnego).
5. Usunięcie drzewa poza terminem określonym w punkcie 2 sentencji decyzji potraktowane zostanie jako usunięcie drzewa bez wymaganego zezwolenia, co stanowić będzie podstawę do wymierzenia administracyjnej kary pieniężnej (art. 88 ust. 1 pkt 1 ustawy o ochronie przyrody).
6. Jeśli nasadzenie zastępcze posadzone w zamian za usunięte drzewo nie zachowa żywotności po 3 latach od dnia upływu terminu wskazanego w punkcie 5 lit. a sentencji decyzji lub przed upływem tego terminu, z przyczyn zależnych od posiadacza nieruchomości, nałożony zostanie ponownie w drodze decyzji obowiązek wykonania nasadzenia zastępczego. W przypadku niewykonania nasadzenia zastępczego zgodnie z zezwoleniem, będą miały zastosowanie przepisy o postępowaniu egzekucyjnym w administracji (art. 86 ust. 2 i 3 ustawy o ochronie przyrody).
7. Uzyskanie niniejszej decyzji zezwalającej na usunięcie drzewa nie zwalnia od obowiązku przestrzegania zakazów dotyczących niszczenia gniazd, jaj, postaci młodocianych oraz siedlisk ptaków, schronień zwierząt objętych ochroną prawną (art. 52 ustawy o ochronie przyrody) oraz humanitarnego traktowania zwierząt dzikich.
8. W przypadku stwierdzenia obecności gatunków chronionych, ich siedlisk, ostoi bądź gniazd w trakcie wykonywania przedmiotowej decyzji, należy wstrzymać wycinkę drzewa oraz zwrócić się ze stosownym wnioskiem do Generalnego Dyrektora Ochrony Środowiska bądź Regionalnego Dyrektora Ochrony Środowiska (art. 56 ustawy o ochronie przyrody), gdyż niniejsza decyzja nie jest tożsama z uzyskaniem zezwolenia na odstępstwa od zakazów zawartych w art. 51 ust. 1 i art. 52 ust. 1 ustawy o ochronie przyrody.
9. Zgodnie z art. 155 Kodeksu postępowania administracyjnego decyzja ostateczna, na mocy której strona nabyła prawo, może być w każdym czasie za zgodą strony uchylona lub zmieniona przez organ administracji publicznej, który ją wydał, jeżeli przepisy szczególne nie sprzeciwiają się uchyleniu lub zmianie takiej decyzji i przemawia za tym interes społeczny lub słuszny interes strony. Jeśli zaistnieje konieczność wydłużenia terminu usunięcia drzewa, to przed upływem wyznaczonego w decyzji terminu na usunięcie drzewa, strona musi wystąpić ze stosownym wnioskiem do Marszałka Województwa Łódzkiego o zmianę niniejszej decyzji.



z up. Marszałka  
Województwa Łódzkiego  
Wojciech Przędzka  
Dyrektor  
Departamentu Rolnictwa i Programów  
Rozwoju Obszarów Wiejskich

**Otrzymują:**

- ① Gmina Miasto Łódź  
Adres korespondencji:  
Zarząd Zieleni Miejskiej  
ul. Retkińska 41  
94-004 Łódź
2. a/a

**Zwolniono z opłaty skarbowej.**

Podstawa: ustawa z dnia 16 listopada 2006 r. o opłacie skarbowej (Dz. U. z 2022 r. poz. 2142 z późn. zm.) – załącznik do ustawy, cz. III pkt 44, kol. 4, pkt 6.

Zet. 22M. WSR. 11. 501. 77. 2023. 134

Kasztelańska 93

B13-68/37

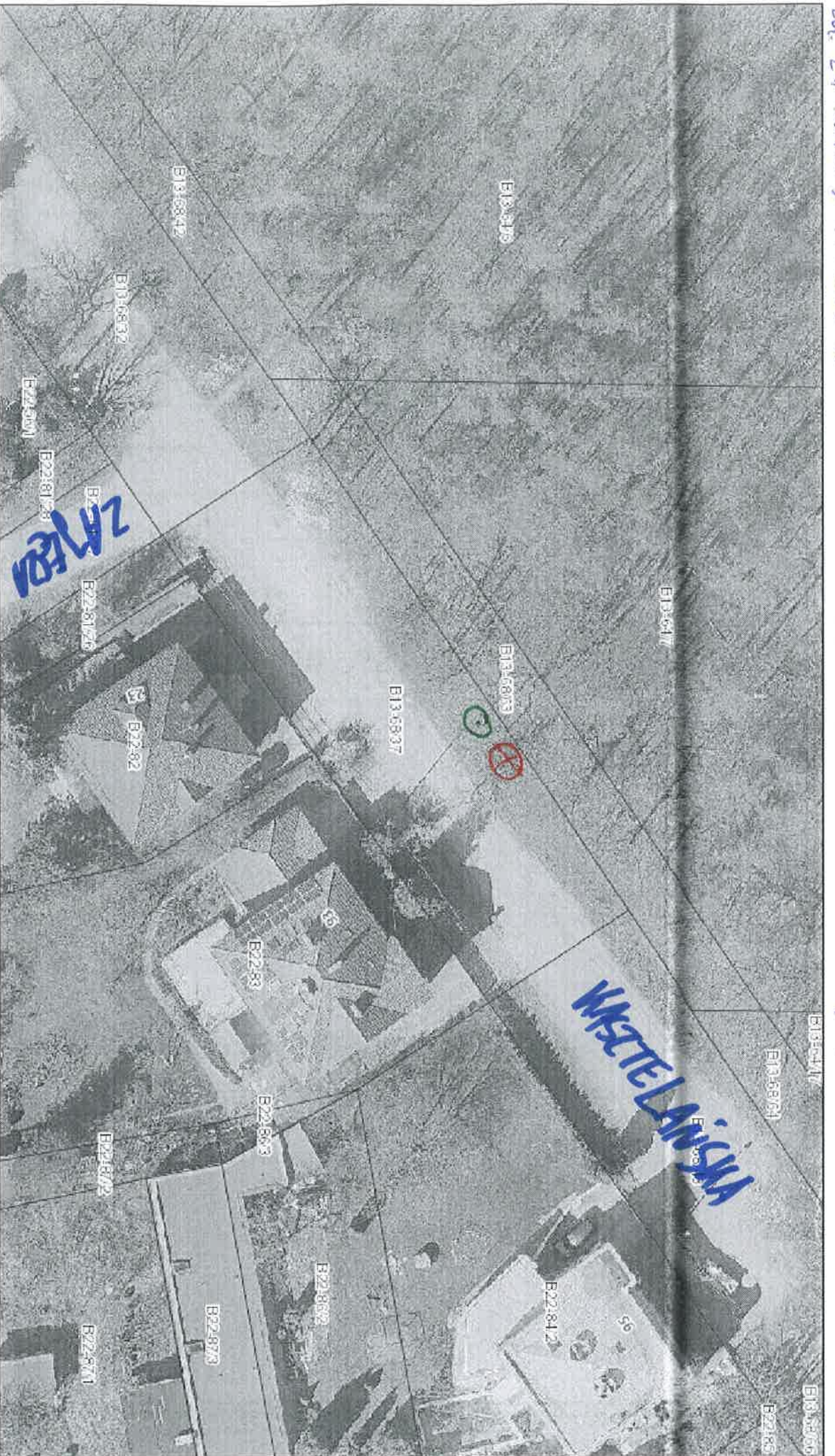

lipca 17, 2023

Przekazanie lokalizacji drosa do Urzędu  
Miejscowego Zarządzenia

