



Marszałek Województwa Łódzkiego

al. Piłsudskiego 12, 90-051 Łódź, tel. /+48/ 42 663 36 30, fax /+48/ 42 663 36 32
e-mail: prow@lodzkie.pl, www.lodzkie.pl

RRII.7123.161.2023.MP

Łódź, dnia 30.06.2023 r.

DECYZJA

Na podstawie art. 83 ust. 1 pkt 1, 83a ust. 1, art. 83c ust. 1 i 3, art. 83d ust. 1 i 2, art. 86 ust. 1 pkt 4, 5 i 10 i art. 90 ust. 1 i 2 ustawy z dnia 16 kwietnia 2004 r. o ochronie przyrody (Dz. U. z 2022 r. poz. 916 z późn. zm.) oraz art. 104 § 1 ustawy z dnia 14 czerwca 1960 r. - Kodeks postępowania administracyjnego (Dz. U. z 2023 r. poz. 775 z późn. zm.), po rozpatrzeniu wniosku Gminy Miasto Łódź (pismo znak: ZZM.WZP.II.501.20.2023.BW z dnia 20 kwietnia 2023 r.) o wydanie zezwolenia na usunięcie jednego drzewa znajdującego się na terenie mieszkaniowym przy ul. Franciszkańskiej 77a w Łodzi (działka nr 4/54 w obrębie B-48), Marszałek Województwa Łódzkiego

o r z e k a :

- Zezwolić** Gminie Miasto Łódź na usunięcie jednego drzewa należącego do gatunku robinia akacjowa o obwodzie pnia 225 cm, mierzonym na wysokości 130 cm, znajdującego się na terenie nieruchomości przy ul. Franciszkańskiej 77a w Łodzi (działka nr 4/54 w obrębie B-48), zgodnie z lokalizacją wskazaną przez wnioskodawcę na mapie dołączonej do wniosku.
- Określić termin** usunięcia drzewa wymienionego w punkcie 1 do dnia 31 maja 2024 r.
- Nie naliczać opłaty** za usunięcie drzewa wymienionego w punkcie 1 na podstawie art. 86 ust. 1 pkt 4, 5 i 10 ustawy z dnia 16 kwietnia 2004 r. o ochronie przyrody.
- Uzależnić wydanie zezwolenia** na usunięcie drzewa wymienionego w punkcie 1 od wykonania przez Gminę Miasto Łódź nasadzeń zastępczych dwóch drzew należących do gatunku sosna czarna. Sadzonka każdego drzewa powinna posiadać prawidłowo uformowaną bryłę korzeniową i dobrze rozwiniętą koronę, a obwód jej pnia powinien wynosić minimum 10 cm (pomiar na wysokości 100 cm).
- Ustalić:**
 - termin wykonania nasadzeń** zastępczych, o których mowa w punkcie 4, do dnia 31 grudnia 2025 r.;
 - lokalizacje wykonania nasadzeń** zastępczych, o których mowa w punkcie 4, na terenie działki nr 4/54 w obrębie B-48, zgodnie z lokalizacjami wskazanymi przez wnioskodawcę w projekcie nasadzenia dołączonym do wniosku.
- Zobowiązać** Gminę Miasto Łódź **do przedłożenia Marszałkowi Województwa Łódzkiego informacji o wykonaniu** nasadzeń zastępczych, o których mowa w punkcie 4, w terminie 14 dni od dnia ich wykonania, wraz z podaniem faktycznej daty posadzenia drzew oraz załączeniem planu sytuacyjnego z zaznaczonymi lokalizacjami posadzonych drzew.

UZASADNIENIE

W dniu 24 kwietnia 2023 r. do Urzędu Marszałkowskiego Województwa Łódzkiego wpłynął wniosek Gminy Miasto Łódź (pismo znak: ZZM.WZP.II.501.20.2023.BW z dnia 20 kwietnia 2023 r.) o wydanie zezwolenia na usunięcie jednego drzewa znajdującego się na terenie mieszkaniowym przy ul. Franciszkańskiej 77a w Łodzi (działka nr 4/54 w obrębie B-48). W uzasadnieniu wniosku podano, że drzewo ma wyniesioną koronę, w całości porośniętą jemiolą. Posiada prosty pień z wypróchnieniami wgłębnymi i ubytkami kory. Wzdłuż pnia widoczne jest pęknięcie sięgające około 3 m wysokości. Drzewo zlokalizowane jest przy ciągu pieszo-jezdnym, w związku z czym zagraża bezpieczeństwu osób i mienia.

Pracownicy Urzędu Marszałkowskiego Województwa Łódzkiego w dniu 10 maja 2023 r. przeprowadzili oględziny terenowe, w wyniku których ustalono, że na terenie nieruchomości przy ul. Franciszkańskiej 77a w Łodzi (działka nr 4/54 w obrębie B-48) znajduje się robinia akacjowa o obwodzie pnia 225 cm, mierzonym na wysokości 130 cm (strona błędnie wskazała we wniosku gatunek drzewa jako topola euroazjatycka oraz określiła obwód jego pnia jako 263 cm). Przedmiotowe drzewo jest żywe, lecz znajduje się w złym stanie zdrowotnym. Posiada asymetryczną, wysoko wyniesioną koronę, oraz pochylone jest w kierunku drogi.

W obrębie korony stwierdzono ślady po cięciach pielęgnacyjnych w wymiarze nie przekraczającym 30% jej objętości. Na pniu widoczne jest rozległe, podłużne pęknięcie z wypróchnieniem, sięgające od podstawy pnia do wysokości około 3 m. Ponadto na pniu powyżej wzdłużnego pęknięcia znajduje się ubytek wgłębny z wypróchnieniem, w miejscu po usuniętym konarze. W koronie stwierdzono także obecność jemioly pospolitej. Statyka drzewa jest osłabiona ze względu na odkryty i wyniesiony system korzeniowy oraz jego pochylenie w kierunku drogi. W obecnym stanie drzewo zagraża bezpieczeństwu ludzi i mienia w jego pobliżu oraz bezpieczeństwu ruchu drogowego. Widoczne na pniu rozległe, podłużne pęknięcie z wypróchnieniem potęguje ryzyko złamania się przedmiotowego drzewa. Obok tego drzewa zlokalizowane są: droga, chodnik dla pieszych, budynek mieszkalny oraz miejsca postojowe. Przedmiotowe drzewo posiada dużą wartość przyrodniczą z uwagi na fakt, że jest rośliną miododajną, a także posiada walory krajobrazowe. Podczas oględzin terenowych w obrębie drzewa wnioskowanego do usunięcia nie stwierdzono obecności dziko występujących okazów gatunków chronionych oraz gniazd lęgowych ptaków.

Po przeprowadzonych oględzinach terenowych tut. Organ uznał, iż w przypadku usunięcia drzewa objętego wnioskiem należy dokonać nasadzenia zastępczego w liczbie co najmniej dwóch drzew tego samego gatunku w celu zapewnienia adekwatnej kompensacji przyrodniczej. Nasadzenia powinny zostać zaplanowane w możliwie najbliższym sąsiedztwie usuwanego drzewa, tj. na terenie wskazanej we wniosku działki nr 4/54 w obrębie B-48, ewentualnie w najbliższej okolicy, co zapewni efektywną kompensację przyrodniczą. Zwiększenie nasadzeń zastępczych podyktowane jest faktem, że wnioskowane do usunięcia drzewo to robinia akacjowa o znacznych rozmiarach, której obwód pnia mierzony na wysokości 130 cm wynosi 225 cm (strona błędnie wskazała we wniosku gatunek drzewa jako topola euroazjatycka oraz określiła obwód jego pnia jako 263 cm). Biorąc pod uwagę rozmiar usuwanego drzewa tut. Organu uznał, że zaproponowana przez stronę kompensacja przyrodnicza w postaci jednej sosny czarnej nie jest wystarczająca do osiągnięcia ustawowego celu polegającego na odnowieniu utraconego zasobu przyrodniczego. W związku z powyższym pismem z dnia 12 maja 2023 r., znak: RR.11.7123.161.2023.MP, w ramach uzupełnienia materiału dowodowego wezwano Gminę Miasto Łódź do udzielenia informacji dotyczącej możliwości wprowadzenia nasadzenia zastępczego dwóch drzew na terenie wskazanej we wniosku działki nr 4/54 w obrębie B-48, ewentualnie w najbliższej okolicy, w ramach kompensacji przyrodniczej za wycięcie jednego drzewa należącego do gatunku robinia akacjowa. W odpowiedzi na ww. wezwanie w dniu 16 czerwca 2023 r. do Urzędu Marszałkowskiego Województwa Łódzkiego wpłynęło pismo z dnia 14 czerwca 2023 r., znak: ZZM.WZP.II.501.20.2023.BW, w którym wnioskodawca poinformował o możliwości wprowadzenia nasadzeń zastępczych w najbliższym sąsiedztwie usuwanego drzewa w postaci dwóch drzew należących do gatunku sosna czarna, na terenie działki nr 4/54 w obrębie B-48, zgodnie z lokalizacją wskazaną na mapie załączonej do ww. pisma, w terminie wskazanym we wniosku, tj. do końca 2025 r.

Podstawę prawną dla marszałka województwa do wydania decyzji w przedmiotowym zakresie stanowią przepisy art. 83a ust. 1 oraz art. 90 ust. 1 i 2 ustawy z dnia 16 kwietnia 2004 r. o ochronie przyrody. Z treści tych przepisów wynika, że zezwolenie na usunięcie drzewa lub krzewu z terenu nieruchomości wydaje wójt, burmistrz albo prezydent miasta, a w przypadku gdy zezwolenie dotyczy usunięcia drzewa lub krzewu z terenu nieruchomości lub jej części wpisanej do rejestru zabytków - wojewódzki konserwator zabytków. Czynności, o których mowa w art. 83-89, w zakresie, w jakim są one wykonywane przez wójta, burmistrza albo prezydenta miasta, w odniesieniu do nieruchomości będących własnością gminy - z wyjątkiem nieruchomości będących w użytkowaniu wieczystym innego podmiotu - wykonuje starosta. Jeżeli prezydent miasta na prawach powiatu sprawuje funkcję starosty, czynności, o których mowa w ust. 1, wykonuje marszałek województwa.

Po przeanalizowaniu zgromadzonego materiału dowodowego Marszałek Województwa Łódzkiego udzielił zezwolenia na usunięcie drzewa wymienionego w punkcie 1 sentencji niniejszej decyzji bez pobierania opłaty z tego tytułu zgodnie z art. 86 ust. 1 pkt 4, 5 i 10 ustawy z dnia 16 kwietnia 2004 r. o ochronie przyrody. Ww. przepisy stanowią, że nie nalicza się opłat za usunięcie: drzew lub krzewów, które zagrażają bezpieczeństwu ludzi lub mienia w istniejących obiektach budowlanych lub funkcjonowaniu urządzeń, o których mowa w art. 49 § 1 Kodeksu cywilnego; drzew lub krzewów, które zagrażają bezpieczeństwu ruchu drogowego lub kolejowego albo bezpieczeństwu żeglugi; drzew lub krzewów, które obumarły lub nie rosną szansy na przeżycie, z przyczyn niezależnych od posiadacza nieruchomości. W rozpatrywanym przypadku drzewo wnioskowane do usunięcia nie rośnie z szansą na przeżycie z uwagi na fakt, że jest w złym stanie zdrowotnym, Ponadto rzeczony drzewo zagraża bezpieczeństwu ludzi i mienia oraz bezpieczeństwu ruchu drogowego. Zachodzi obawa, że w czasie silnego wiatru drzewo złamie się lub przewróci w stronę przemieszczających się ludzi i pojazdów, budynku mieszkalnego oraz ogrodzenia prywatnej posesji.

Na podstawie art. 83c ust. 3 ustawy z dnia 16 kwietnia 2004 r. o ochronie przyrody organ uzależnił wydanie zezwolenia na usunięcie drzewa od wykonania nasadzeń zastępczych określonych w punkcie 4 sentencji decyzji. Zgodnie z art. 83d ust. 2 ww. ustawy Marszałek Województwa Łódzkiego określił w punktach 4-6 sentencji decyzji liczbę, gatunek i minimalny obwód pni drzew, które zostaną posadzone, a także termin wykonania nasadzeń, lokalizację nasadzeń oraz termin złożenia informacji o wykonaniu

nasadzeń. Organ uwzględnił lokalizację nasadzeń wskazaną przez wnioskodawcę w projekcie nasadzeń dołączonym do wniosku, a także wskazany przez wnioskodawcę termin wykonania nasadzeń.

Biorąc powyższe pod uwagę, orzeczono jak w sentencji.

Pouczenie:

1. Od niniejszej decyzji przysługuje stronie odwołanie do Samorządowego Kolegium Odwoławczego w Łodzi, wniesione za pośrednictwem Marszałka Województwa Łódzkiego, w terminie 14 dni od daty jej otrzymania (art. 127 § 1, art. 129 § 1 i § 2 Kodeksu postępowania administracyjnego).
2. W trakcie biegu terminu do wniesienia odwołania strony mogą zrzec się prawa do wniesienia odwołania wobec organu administracji publicznej, który wydał decyzję. Z dniem doręczenia Marszałkowi Województwa Łódzkiego oświadczenia o zrzeczeniu się prawa do wniesienia odwołania przez ostatnią ze stron postępowania, decyzja staje się ostateczna i prawomocna (art. 127a § 1 i § 2 Kodeksu postępowania administracyjnego).
3. Przed upływem terminu do wniesienia odwołania decyzja nie ulega wykonaniu. Wniesienie odwołania w terminie wstrzymuje wykonanie decyzji (art. 130 § 1 i § 2 Kodeksu postępowania administracyjnego).
4. Decyzja podlega wykonaniu przed upływem terminu do wniesienia odwołania, gdy jest zgodna z żądaniem wszystkich stron lub jeżeli wszystkie strony zrzekły się prawa do wniesienia odwołania (art. 130 § 4 Kodeksu postępowania administracyjnego).
5. Usunięcie drzewa poza terminem określonym w punkcie 2 sentencji decyzji potraktowane zostanie jako usunięcie drzewa bez wymaganego zezwolenia, co stanowić będzie podstawę do wymierzenia administracyjnej kary pieniężnej (art. 88 ust. 1 pkt 1 ustawy o ochronie przyrody).
6. Jeśli nasadzenie zastępcze posadzone w zamian za usunięte drzewo nie zachowa żywotności po 3 latach od dnia upływu terminu wskazanego w punkcie 5 lit. a sentencji decyzji lub przed upływem tego terminu, z przyczyn zależnych od posiadacza nieruchomości, nałożony zostanie ponownie w drodze decyzji obowiązek wykonania nasadzenia zastępczego. W przypadku niewykonania nasadzenia zastępczego zgodnie z zezwoleniem, będą miały zastosowanie przepisy o postępowaniu egzekucyjnym w administracji (art. 86 ust. 2 i 3 ustawy o ochronie przyrody).
7. Uzyskanie niniejszej decyzji zezwalającej na usunięcie drzewa nie zwalnia od obowiązku przestrzegania zakazów dotyczących niszczenia gniazd, jaj, postaci młodocianych oraz siedlisk ptaków, schronień zwierząt objętych ochroną prawną (art. 52 ustawy o ochronie przyrody) oraz humanitarnego traktowania zwierząt dzikich.
8. W przypadku stwierdzenia obecności gatunków chronionych, ich siedlisk, ostoi bądź gniazd w trakcie wykonywania przedmiotowej decyzji, należy wstrzymać wycinkę drzewa oraz zwrócić się ze stosownym wnioskiem do Generalnego Dyrektora Ochrony Środowiska bądź Regionalnego Dyrektora Ochrony Środowiska (art. 56 ustawy o ochronie przyrody), gdyż niniejsza decyzja nie jest tożsama z uzyskaniem zezwolenia na odstąpienie od zakazów zawartych w art. 51 ust. 1 i art. 52 ust. 1 ustawy o ochronie przyrody.
9. Zgodnie z art. 155 Kodeksu postępowania administracyjnego decyzja ostateczna, na mocy której strona nabyła prawo, może być w każdym czasie za zgodą strony uchylona lub zmieniona przez organ administracji publicznej, który ją wydał, jeżeli przepisy szczególne nie sprzeciwiają się uchyleniu lub zmianie takiej decyzji i przemawia za tym interes społeczny lub słuszny interes strony. Jeśli zaistnieje konieczność wydłużenia terminu usunięcia drzewa, to przed upływem wyznaczonego w decyzji terminu na usunięcie drzewa, strona musi wystąpić ze stosownym wnioskiem do Marszałka Województwa Łódzkiego o zmianę niniejszej decyzji.

Otrzymują:

1. Gmina Miasto Łódź
Adres do korespondencji:
Zarząd Zieleni Miejskiej w Łodzi
ul. Konstantynowska 8/10
94-303 Łódź
2. a/a



z up. Marszałka
Województwa Łódzkiego
Wojciech Frątczak
Dyrektor
Departamentu Rolnictwa i Programów
Rozwoju Obszarów Wiejskich

Zwolniono z opłaty skarbowej.



Podstawa: ustawa z dnia 16 listopada 2006 r. o opłacie skarbowej (Dz. U. z 2022 r., poz. 2142 z późn. zm.) – załącznik do ustawy, cz. III pkt 44, kol. 4, pkt 6.

ZJ 22M.WP.11.501.20.2023.B1

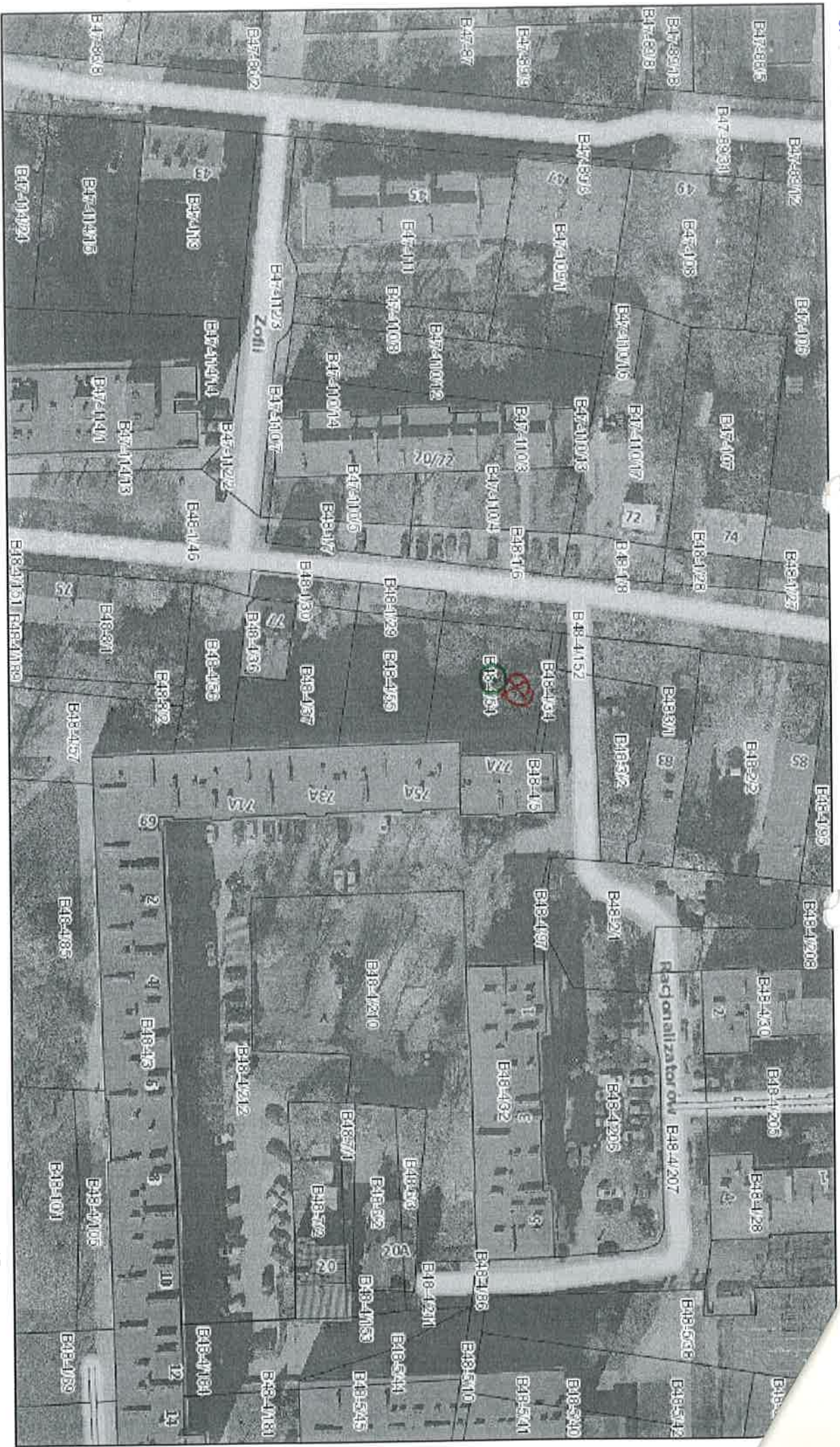
Franciszkańska 77 B48-4/54



kwietnia 20, 2023

-  - profilowa lokalizacja skrzyni do uzmiętki
-  - propozycja lokalizacji nasadzenia zieleni

